民報

THE MIN PAU

登記證 內政部警字一五九九九號 中宣會中字九七九號

中華郵政特准掛號立券按照總包特別優益寄送之新聞紙

館址上海山東路二百九十號

第一千五百八十八號

今日三大張售國幣三分四厘

電話 營業部 九三八一六 編輯部 九一四六八 電報掛號三〇四六

定報價目 ▲國內每月洋一元三個月洋二元七角半年洋五元全年洋九元（日本朝鮮同）▲歐美各國每月洋三元七角▲香港澳門每月洋二元報費先惠郵票九五折算

廣告刊例 ▲特等新聞欄三行起碼每日每行洋九角▲乙種特等新聞欄四行起碼每日每行洋四角半▲頭等封面及社評前二行起碼每日每行洋一元八角▲緊要分類短行六十字起碼每日每字洋二分五厘▲英寸六方寸起碼每日每方寸洋一元二角

兒童世界 兒童畫報 新一百号紀念 特價預定

兒童世界創刊於民國十一年一月，兒童畫報創刊於同年八月，同為我國刊行最早的兒童閱讀的雜誌。除因滬戰停刊數月外，按期發行，從未間斷。兩誌始終以灌輸正確知識，培養兒童的健全身心為職志，均經　教育部選定，認為優良的兒童定期讀物。兩誌新一百號瞬將出版，且值創刊十五週年，特自即日起，至廿六年一月底止，舉行特價預定，以資紀念。

兒童世界內容充實，文字生動，材料力求與時令關切，適合小學中高年級兒童的程度和興趣；特價期內，每册只合國幣七分有零。兒童畫報內容淺顯有趣，全部用特厚紙張四色彩印，美麗悅目，最合幼稚生及小學低年級兒童的需要；特價期內，每册只合國幣五分。家長們及幼稚園和小學教師們欲為兒童添購定期讀物，這次紀念特價的機會是再好沒有的了。

特價預定辦法

兒童世界　全年二十四册 定價二元四角 特價一元七角　半年十二册 定價一元二角 特價九角

兒童畫報　全年二十四册 定價二元六角 特價一元二角　半年十二册 定價八角五分 特價六角五分

未滿期定戶得照特價提前續定　特價期於二十六年一月底截止

877　商務印書館發行

天津大華火油股份有限公司召開股東臨時會通告

茲經第二十七次董監會議決以本公司監察人任期已滿亟應照章召開股東臨時會以便改選定於十一月八日（星期日）下午三時在天津法租界四號路新華大樓九層樓本公司開股東臨時會除另函奉達外特此通告即希　公鑒

天津大華火油股份有限公司董事會啓

京滬滬杭甬鐵路改訂淞滬支線客車時刻廣告

本路淞滬支線客列車行駛時刻自本年十月二十六日起重行改訂，所有各次列車在該支線各站開到時刻，請向各該站站長詢問，此佈。（丙．九六．二）

京滬滬杭甬鐵路管理局車務處啓

黃金榮敬啓

國曆十月二十六日即夏曆九月十二日為次男源燾與沈靜華女士舉行結婚禮竊思禮宜從簡古有明訓況値國難期間更不宜分外鋪張以仰體國家撙節物力之至意茲就漕河涇本宅花園陳設禮堂敬治喜筵恭迓高軒除另具請柬外深恐親朋住址或有遷移僕役送達或有遺誤謹特登報奉聞伏希　賜鑒

陸根記營造廠總經理陸根泉啓事

敝廠承造國立美術陳列館暨國民大會堂工程根泉初因國民大會會期已定舉國人民不容忽視工程方面不得不如期完成留京主持先後凡五閱月因於海上戚友久違教範各界賜函亦稽延裁覆良深歉仄現國民大會堂准本月底如期告竣根泉將於下月四日飛贛辦理省立醫院新廈交屋手續十日返滬此後常每日在大西路一六五號做總事務所內辦公至希各界隨時不吝賜教又承友好對此次國民大會堂建築能否如期完成一層頗勞關心垂詢一切勝感激併此奉謝敬祈　賜鑒

上海華商紗布交易所公告

茲據經紀人公會函稱市場買賣時間不敷經紀職員會議建議將上午開盤時間提早九時起開拍下午則開盤時間仍照舊例請予施行等語本所查照營業細則第四條之規定准予提早茲定於十一月二日起上午開盤提早於九時起開拍除揭示市場外特此公告

于小玉鄭重啓事

啓者小玉於民國十九年與趙海泉結婚豈知海泉素無恆業且染嗜好一味揮霍致小玉謀生迄今四載含辛茹苦耗盡心血莫卜小玉遇人不淑遭此困苦謀生之術迫不得已擬有兄弟僅生小玉一人前途茫茫殊無依靠思念及此不寒而慄用特登報招尋如海泉尚在人世希於見報後限在一個月之內速同申破鏡重圓否則為謀終身幸福及生活計惟有脫離夫婦關係嗣後男婚女嫁各聽自由勿謂言之不預也特此鄭重啓事

市立醫院及衞生試驗所添建房屋工程招標

茲有市立醫院及衞生試驗所添建房屋工程，須招商投標承辦，凡曾依本市營造廠登記章程在本局登記及格之甲乙等營造廠願投標者，可自即日起，至市中心區本局，呈驗登記證，並繳納圖樣費五元，（無論得標與否，概不發還）投標保證金二百元，領取圖則標單等，照章投標，准於十一月二日下午二時在本局當衆開標，特此通告

上海市工務局通告第二九七號

袁行允律師代表國華銀行聲明對於上海閘北金陵路德寶里全部房地產有抵押權啓事

茲據上開當事人委稱查坐落上海閘北金陵路英册第一〇二六號道契計地二畝八分五厘九毫及美册第三〇八二號道契計地三分零四厘連同地上全部房屋（即德寶里）早經在本行設定抵押權今閱本年十月二十日民報載有生特拉姆啓事一則中有「閘北金陵路德寶里房屋均由俞振民允許作為抵償鄭人之借款」等語不勝駭異查上開不動產業經所有權人向本行抵押在先俞振民既未將所欠本行債款清償擅允以該產抵償債務殊屬非法應請貴律師將本行對於上開房地產早有抵押權事實代為登報聲明等語前來合代登報聲明如上

事務所南京路大陸商場四二三號 電話九三九四三

上海市銀行業同業公會會員銀行 國華銀行儲蓄部

第二十五次資產負債公告

茲依儲蓄銀行法第十條公告如左

中華民國廿五年九月卅日止

負債	百	拾	萬	千	百	十	元	角	分
資本金		二	○	○	○	○	○	○	○
公積金			五	五	○	○	○	○	○
特別公積金			二	○	○	○	○	○	○
定期存款	三	四	五	一	○	五	七	六	六
活期存款	三	五	五	二	五	五	一	七	一
應付未付諸項		一	八	六	三	一	九	三	七
損益未結帳			三	六	四	二	五	二	七
合計	七	五	○	一	三	五	四	○	一

資產	百	拾	萬	千	百	十	元	角	分
庫存	一	三	四	三	三	三	六	七	五
存放行莊	一	二	六	二	九	一	七	八	七
存放商業部	一	四	三	一	三	二	四	八	八
抵押放款		八	二	五	八	一	八	一	四
證券購置	二	一	九	九	三	四	八	九	六
房地產		二	三	○	四	八	七	七	七
生財帳				三	○	四	六	七	六
開辦費				六	一	一	五	二	六
應收未收諸項		二	九	八	九	五	七	六	二
合計	七	五	○	一	三	五	四	○	一

查上列國華銀行儲蓄部所有資產負債證券購置等均經逐款詳細核對估價確實押品穩妥特此證明　會計師徐廣德　參加檢查賬冊董事沈成栻　監察楊富臣

四明銀行

業務　辦理存款放款匯兌等業務置備保管箱保管各項貴重物件經營房地產業建築住宅店面出租

儲蓄　設儲蓄部辦理各項儲蓄存款

創辦年月　前清光緒三十四年開業

地址

上海總行　北京路二百四十號　電話一一五五〇三　一五五〇五

上海南市分行　民國路八十四號　電話八一五五〇

上海西區支行　靜安寺路白克路角　電話三〇八九八

上海城內辦事處　城內方浜路八十五號　電話二三〇七〇

南京分行　下關辦事處　楊公井

漢口分行　寧波分行　江北岸三區鄱陽街

其他國內重要各埠均有特約代理處

劉震律師啓事

本律師前加入中國旅行社參觀世運遊歐遊歷所有經手律務均委託舍弟劉椿律師辦理現已隨遊歐團回滬仍在本市各法院管轄區域執行律務每日上午十時至十二時下午三時至五時均在北京路二八〇號三樓事務所辦公電話一〇五〇七其餘時間在寓所接洽電話二一四五四

姜和椿律師事務所遷移通告

本律師事務所現遷至梅白格路新祥康里四號　電話三三六八三九號　特此通告

法學博士張鑫長律師受任公和祥皮絲號常年法律顧問並代表聲明退保啓事

本律師受任上開當事人聘為常年法律顧問特此通告又據稱自登報日起對於以前本號所出代人担保保單一律作廢概作無效等語前來合代登報聲明如上

事務所中匯大樓五三五號　電話八一七七六號

汪曼雲律師受任中華化工廠暨經理夏雨人君常年法律顧問

本律師受任中華化工廠暨經理夏雨人君聘為常年法律顧問嗣後如有侵害上開當事人營業信譽及一切法益者本律師當依法保障之責特此通告

事務所呂班路巴黎新邨五號　電話八四一九五號

陳慶豐律師代表新協泰營造廠宣告清理並召開債權人會議通告

茲據新協泰營造廠主來所聲稱前因定作人江灣新大理石廠主忽於本年春逝世所有營造工作遂行停頓交涉迄今始終無眉目但本廠經濟亦因以週轉不靈現計人欠欠人不足抵償甚鉅為此委託貴律師代表宣告清算並定期召開債權人會議以資清理等情前來據此用特代表通告各債權人於一星期內攜帶債權憑證來所登記如數送交本律師事務所以免逾限追除已專函通知外特再公告如上

事務所霞飛路九百十號　電話四〇九〇五

郭銀記代表反對公盛姓記米號宣告清理召盤啓事

據稱公盛姓記米號素來營業頗佳故郭銀記等曾向其存款為數甚鉅今其突然委託李衛川律師代表登報宣告清理並召盤顯見居心叵測非法轉移用特委請代表登報反對以保債權同時並告各界切勿受愚承盤以免牽累等情前來據此合亟代登報啓事

事務所靜安寺路　電話三五七七號

王士宗律師代表觀喜和尚對於新慈林協記蔬食處緊要聲明

茲據新慈林協記蔬食處各股東之推愛任為總經理嗣以內部組織不全且股本亦未收足致辦事諸感棘手觀喜因才疏學淺不克勝此重任除於九月四日具函聲明辭職外關於該處之盈虧賬目尚須詳加查核深恐各界尚未明悉特請代表鄭重聲明所有新慈林協記一切對內對外事宜概與觀喜無涉等情前來據此相應代為登報聲明如上

事務所新閘路　電話三三九五九

范剛律師代表丁鄭瑞媖女士緊要聲明

茲據上開當事人委稱本月二十一日閱見新聞報封面載有「丁定邦夫鑒丁彭芝媖謹啓」廣告一則不勝詫異查氏夫丁定邦與氏結褵十載生子女感情素洽即氏夫亦並無另娶之事至其所稱丁定邦是否住居法租界薩勒路倘此所指確係此人則本屬氏夫何來彭芝媖冒認他人之夫為其丈夫是其所登之事故亂清聽恐其別有作用誠恐親友不明真相為此委請貴律師代表登報辯正等語前來據此合代辯正如上

事務所四川路二九九號　電話一五八六九

沈世儀律師代表鄭擎山為結束三興仁記榮館並退保聲明

據上開當事人委稱前與程聽生在白克路開設三興仁記榮館已結束並無欠人人未了事宜其鄭志棠名下附股三百元收據一紙據稱已遺失無從檢還將來發現作廢不認所有前蓋榮館圖章代人作保者因店已閉歇當然失效應即聲明退保不再負責請為合併代表登報聲明等語前來合代登報聲明如上

事務所呂班路三德坊十五號　電話八四三九七號

上海市政府布告

為布告事查市區內近有外僑因言語不通致與市民發生誤會衝突情事際此國家多故舉措偶有不慎每易引起糾紛本市長為維持地方秩序社會安寧計合行布告週知凡我市民務須嚴守紀律恪遵法令萬勿滋生事端倘敢故違定當嚴懲不貸切切此佈

中華民國二十五年十月二十二日　市長吳鐵城

實業公報

本報公載關於農林鑛產工商法規公牘統計命令勞工牧漁註冊公告等項每星期出報一次全年定價大洋五元郵費在內每册零售大洋一角凡關心實業建設事業者均應購置一份以資參考如荷訂閱逕請向實業部總務科本編輯處接洽可也

社評

追悼胡先生（樸）

今日爲胡主席展堂先生舉行國葬典禮之期、胡先生在政治上之偉大、全國人民、莫不尊崇而信仰之、胡先生人格之偉大、尤足爲全體黨員全國人民之表率、胡先生自追隨 總理革命以來、以至於逝世之日、其行止語默、終始一致、其處己也約而儉、其與人也介而和、以最新之知識、建築於固有道德之上、無新奇可喜之言論、而有切實可行之主張、無勇往直前之氣概、而有到底不懈之精神、疾惡如仇、而又善與人同、嚴以責己、而又恕以待人、此種偉大之人格、而今而後、長埋於地下、而時來往於吾人想像之中也、

自胡先生逝世以後、中日交涉、日緊一日、前途若何、實難預定、旻天不弔、當此生死關頭、而失我偉大人格之胡先生、此爲國家莫大之損失、而爲全體黨員全國人民最大之悲痛、設胡先生今尙健在、則所以指導吾人領導吾人者、必能使吾人於艱難危險之中、而有以堅吾人之意志、壯吾人之膽力、乃哲人長往、國難日深、胡先生在天之靈、當亦悲不自勝也、

當此國難嚴重之期、舉行極莊重嚴肅之國葬典禮、吾人當效法胡先生之偉大人格、易躁妄浮動之行爲、而爲鎭定剛毅之氣概、易淺薄鄙吝之心理、而爲和易坦白之胸襟、胡先生雖死、而精神則永留於人間、胡先生之精神、可親而不可刼、可近而不可迫、可殺而不可辱、可死而不可使爲非義、此卽孟子所謂「富貴不能淫、貧賤不能移、威武不能屈」之氣概、吾人默契胡先生之精神、以應付國難、此卽所以尊重胡先生、此卽所以崇拜胡先生、此卽眞正信仰胡先生者、

中央常務委員會
胡主席今日國葬
中央主祭委員行動土禮
各國駐使均派代表致祭
孫科等百餘人昨日由港抵粵
全國停樂下半旗並舉行公祭

中央社念四日廣州電　胡主席國葬辦事處・念四日召開國葬委員會議・到孫科、余漢謀、黃慕松、劉紀文、胡毅生、李曉生等、議決國葬禮節及參加人員行禮程序・由中央主祭委員行動土禮・行政院長代表獻花・胡墓園念四日已佈置就緒、該處今續接電告派員參加葬禮者有實部派劉維熾、美總支部派陳耀垣、行政法院請王用賓等、及英德法美日各國駐華使節・均派駐粵總領事代表致祭・外部頃已電達此間、屆時由刁作謙招待、又汪主席・陳璧君・唐紹儀・何成濬・張之江等・分電致唁・

中央社念四日廣州電　中央特派祭胡大員孫科・王寵惠・陳立夫・邵元冲、焦易堂、傅秉常、林雲陔、李文範、梁寒操、暨考試院代表石瑛、閻錫山代表李鴻文、東北四省代表梅公任、中宣部代表羅剛等、一百餘人・念四日午乘專車由港抵省・黃慕松、曾養甫、胡毅生、胡木蘭等數百人到站迎迓、孫等下車後、卽赴賓館、應余漢謀、黃慕松、曾養甫等歡宴、

中央社念四日香港電　孫科陳立夫王寵惠邵元冲焦易堂李文範梁寒操等「行及粵歡迎代表李煦寰劉維熾劉石心等百餘人、念四日上午九時四十分由港乘廣九路專車入粵・參加胡故主席國葬大典・林雲陔及謝旡量等念三日晚乘輪先行、

中央社念四日廣州電　石瑛除參加胡故主席國葬典禮外、擬考察粵省任用公務員實際情形、事畢轉桂湘鄂考察後返京、

胡主席遺像

漢民學院
明年成立

中央社念四日南京電　胡故主席逝世瞬已半載、黨中同志爲紀念先生人格、爰發起創辦漢民學院、發揚民族文化、造成建國人才、現已開始籌備、推王漱芳、任中敏、高方、李大超、傅啓學、楊克天、黎東方、洪瑞釗、鄒德高等九人爲籌備員、籌備處設滬拉都路五一四弄八號、各方敬仰胡先生者已紛加入贊助、木蘭女士贊助尤力、該院擬明年成立、發起人以値茲國葬典禮之期、已向全國公告創辦學院緣起、藉求友聲、

中央社念四日成都電　川省黨部念五日晨召省會黨政軍學工商各界舉行胡故主席國葬公祭典禮、禮堂佈置業已就緒、屆時當由劉湘主祭、孝市定是日停止娛樂宴會、並下半旗一日誌哀、

中央社念四日北平電　念五日爲胡故主席國葬典禮、平市各機關團人民、均於是日一律停止娛樂、並下半旗以誌哀悼、使館界亦擬下半旗表示同感、

中央社念四日天津電　念五日胡故主席國葬典禮、市府通令各機關團體商店均下半旗、各娛樂場一律停止一日、以誌哀悼、

本報念四日南京電　念五日爲胡故主席國葬之期、首都各界定念五日晨九時在京市黨部大禮堂舉行公祭典禮、由黨部特派員周復主祭、全市並停止娛樂、各機關團體學校商店住戶下半旗一日誌哀、市黨部爲胡故主席國葬、特發表告同志同胞書、郵局發行四種郵票以資紀念、

中央社念四日鎭江電　蘇省黨部定念五日召省會各界舉行胡故主席國葬公祭典禮、由卞宗孟主祭、全市停止娛樂及下半旗誌哀、

中央社念四日安慶電　皖省黨部定念五日召集省會各界在該部大禮堂舉行胡故主席國葬公祭典禮、全市停止娛樂、並下半旗一日以表崇敬而誌哀思、現各界已備送花圈輓文輓聯甚多、屆時由該部特派員苗培成主祭、

中央社念四日安慶電　念五日在廣州舉行胡故主席國葬典禮、皖贛監察使苗培成以公務殷繁、不克親往參加、特請皖省黨部派往致祭之梁賢達代表致祭祭文輓聯等件、已由苗攜往、苗氏念三日特電廣州胡主席國葬典禮辦事處查照、

中央社念四日漢口電　念五日爲胡故主席國葬之期、武漢方面、是日三鎭一律下半旗一日、並停止娛樂宴會以誌哀思、省市兩黨部則定於念五日上午九時召集省市各機關團體代表、分別舉行祭典云、

中央社念四日長沙電　湘黨政各界定二十五日在省黨部大禮堂、舉行胡故主席公祭典禮、

中央社二十四日長沙電　易書竹電告在粵代表致祭胡故主席事竣後、卽赴港考察市政建設、

蔣委員長壽辰期近
各地獻機紛紛命名
獻機典禮委員會訂定
宣傳要點標語慶祝歌

中央社念四日洛陽電　洛各界定三十日起、懸旗張燈三日、慶祝蔣委員長壽辰、三十一日並閱兵聚餐演劇提燈、

中央社念四日南昌電　各界定三十一日晨舉行慶祝蔣委員長壽辰大會、同時檢閱勞動服務團員等、晚間舉行提燈大會、並映放新生活及蔣委員長在粵訓話等影片、以便市民瞻仰、各機關商定於二十九日午舉行獻機命名典禮、二十四日成立籌備會、進行一切、並請熊主席夫人等行擲瓶式、

中央社念四日鎭江電　蘇省黨部念四日電祝蔣副主席五十壽辰、文曰、國步多艱、外侮日亟、鈞座遠矚高瞻、因心衡慮、奠國本於磐基、登斯民於衽席、匕鬯無驚、績懋韜鈐、獻騰旗悅、誠百代之人豪、實萬家之生佛、全國傾心、竭誠愛戴、茲値五秩嶽降之辰、正爲億兆歡舞之際、華封三祝、頌進九如、彪炳千秋、歡呼萬歲、肅電奉祝、敬希鑒納、

中央社二十四日鎭江電　蘇回教會卅四日在揚開全省委員會、決議分（一）蔣委員長五十壽辰、除致電恭祝外、並贈瀛澤古蘭天經一部、（二）鎭回胞談源喜本年百歲整壽、期頤人瑞、呈請國府頒賜褒獎、

獻機典禮
宣傳要點及標語

中央社念四日南京電　蔣公壽辰獻機典禮紀念委員會、現巳將宣傳要點標語及紀念歌曲訂定、該會除巳將歌曲函知各機關法團及各民衆團體等、預備演習、俾典禮時恭唱外、並規定宣傳要點、備作全國各報編特刊參考、標語則請全國各報繼續刊至獻機典禮之日茲誌宣傳要點及標語如下、

宣傳要點

（一）此次蔣委員長五秩壽辰獻機祝壽、其最重大之意義、在使全國人民深切認識蔣委員長、爲全國唯一領袖、及其對黨國之殊動、一致擁護蔣委員長、完成國民革命、復興中華民族、（二）比年來外患內憂、幾無甯歲、賴蔣委員長堅苦卓絕之奮鬥精神、與百折不回之革命毅力、以統一全國、驅除赤匪、挽救危艱、教養生聚、鞏固國基、故我國今日之一線生機、實爲蔣委員長心血所造成、際此領袖誕生之辰、吾人應懇摯慶祝、以示謳誠仰戴之意、（三）蔣委員長爲本黨今日唯一領袖、而本黨乃復興民族唯一之動力、際此獻機祝壽之期、尤應使全黨同志、全國民衆、效法蔣委員長公正廉明、堅毅剛貞之精神、實行新生活運動之信條、努力國民經濟建設運動、更使蔣委員長光榮偉大之壽辰、與總理暨其他世界最偉大革命領袖之誕辰、後先輝映、（四）此次獻機祝壽、除對領袖表示竭誠擁護之意外、吾人尤應積極認識者、爲全國人民努力航空救國、充實國防、以副總理及其唯一繼承者蔣委員長提倡航空之厚望、而達禦侮救亡之目的、

標語

一、獻機祝壽是國民救國的表示、二、獻機祝壽擁護領袖、實現航空救國、三、擁護統一全國禦侮救亡的蔣委員長、四、擁護充實空防、卽是充實國防、五、輸款購機、是最實際的救國工作、六、復興民族、全國民衆、應機續輸款購機、

紀念歌

中央社念四日南京電　蔣公五十壽辰紀念歌係何志浩作詞、全律聲作曲、原詞如下、

蔣公五十壽辰紀念歌、（甲）軍閥內爭、干戈擾攘、國勢危殆、生民塗炭、唯我蔣公、唯我蔣公、總理信徒、領導革命武力、掃除障礙、統一中國、蔣公蔣公、是同胞的救星、蔣公蔣公、是同胞的救星、願我蔣公萬壽無疆、願我蔣公、萬壽無疆、（乙）強敵侵迫、國難嚴重、民族危亡、天禍在旦夕、唯我蔣公、唯我蔣公、天生偉人、領導全國同胞、挽救國難、復興民族、蔣公蔣公、是國家的救星、蔣公蔣公、是國家的救星、願我蔣公萬壽無疆、願我蔣公萬壽無疆、（丙）世界紛爭、戰雲瀰漫、弱肉強食、公理滅亡、唯我蔣公、唯我蔣公、東亞聖人、領導國內民族、擁護正義、維持和平、蔣公蔣公、是東亞的救星、蔣公蔣公、是東亞的救星、願我蔣公萬壽無疆、願我蔣公萬壽無疆、

暹羅青邁
華僑獻白象祝壽

中央社二十四日南京電　暹羅青邁華僑工商書報社、以蔣院長爲黨國前途、民族生存、苦心奮鬭、茲値五旬壽辰、特派代表馬燕平、攜帶暹國特產木質白象共兩頭赴京、晉謁蔣院長萬壽賀像、並以一頭敬贈陳樹人、預祝壽辰、

中央社二十四日南京電　暹羅華僑獻機祝壽代表陳寄虛巳抵京、二十四日巳到航空會報到、據談、該地華僑共捐國幣萬餘元、銀盃等件、並上鐫中天景運、八表歡騰、我國民族、亦依我公景運而復興、

警察號機
昨在京機場命名

中央社念四日南京電　全國警界集款十萬元、購置警察號飛機、二十四日上午在京明故宮機場行命名典禮、到各機關團體代表五千餘人、首由首都警察廳長王固磐主席、繼由內政部長蔣作賓、及中宣部代表高蔭祖、中央民訓部代表蕭輔之、軍委會代表楊志春致訓詞、並有市黨部代表彭爾康、市府代表王漱芳、中央軍校代表桂永清等演說、旋由王廳長女公子王克貞行擲瓶禮、最後由駕駛員周廷芳、駕機凌空表演、會場空氣熱烈、於十一時禮成、

各地獻機
定期舉行命名禮

中央社念四日南京電　京各界集款購機、恭祝蔣委員長壽辰、巳定卅一日獻機典禮前一小時、舉行命名典禮、以便同時參加獻機、至集款及購機總數、容俟負責機關發表、

中央社念四日廣州電　粵省銀行捐款獻機除職員捐款三千五百餘元之外、董事會念四日決議、以省行名義認捐粵毫券若干萬元、購機一架、壽蔣委員長、

中央社念四日福州電　蔣鼎文、陳肇英、陳儀念三日聯袂遊鼓山、晚偕返城、念四日晨赴王莊機場參加七閩號壽機命名典禮、到千餘人、陳儀主席、蔣鼎文、陳肇英均致詞、七閩號機於行禮後、由建廳長陳體誠之女公子陳綸行擲瓶禮、卽飛赴閩南、轉閩西、北閩、東閩、再返省、使全省各縣民衆均得瞻仰、航空協會並印發五色傳單攜往散發、

中央社念三日長沙電　湘航空協會向各界籌募祝蔣壽飛機、共解款念八萬元、並命名衡岳湖湘長沙三號、茲准蔣公壽辰獻機紀念會大會電告、屆時派員、駕駛飛湘、舉行命名典禮、以昭愼重、湘各界定念八日在新河機場舉行、航空協會巳熱烈籌備矣、

中央社念四日太原電　并市商聯會念四日開會、參加者曹義等念二代表、會議壽款購機祝壽蔣委員長壽、

中央社念四日長沙電　湘各界二十四日開代表會、成立湖南人民慶祝蔣公壽辰獻機命名典禮籌備委員會、分總務宣傳布置糾察禮制招待六股辦公、屆時擬擴大宣傳、以表崇敬、藉昭鄭重、

蔣委員長
召見晏道剛等
詢剿匪情況

中央社二十三日西安電　蔣委員長二十三日上午在行轅召見晏參謀長道剛等垂詢剿匪情況、並指示方略、下午隴海路錢局長宗澤前往晉謁、對該路西展及營業概况均有報告、晚間與張代總司令及邵主席同餐、對於陝省民食及最近農田盼雨情形、頗爲軫念、

韓復榘
昨返抵濟

本報念四日濟南電　韓復榘及葛光庭、戈定遠、韓多峯、張聯陞、張鉞等二十四日晨八時三刻由京專車返抵濟、同時沈鴻烈由青抵濟晤韓、韓在龍洞設席分宴各要人、韓談、南行謁林主席、蔣委員長、馮副委員長、及各要人、並晤各方友好、見國家政治建設均有進步、各方咸捐除私見、眞正團結、救國家於危亡、前途大有希望、余對國家向抱樂觀、今更樂觀矣、中央對華北極關切、魯省自常遵中央意旨辦理、余既負山東責任、當然絕對負應盡之責、謀地方安定、中日外交仍僵持、但據個人觀察、雙方環境均不需要打仗、亦且不願打仗、預料不致發生戰事、魯省政治、謬承中央及各方奬許、深不敢當、今後仍當繼續努力、擬在魯東北開一大渠、溝通黃河至馬頰河、以利水運、並作人民飲料及灌田之需、余是否出發視察縣政尙未定、沈談、來濟晤韓、定二十五日晚返青、青公債六百萬、定下月一日發行、決用以擴充青自來水源、需款二百五十萬、完成青第一碼頭、需款二百萬、

中央社念四日徐州電　韓復榘專車念四日晨過徐北返、

英大使
昨訪張外長
法大使昨飛返平

中央社念四日南京電　英大使許閣森偕參事包克本、念四日上午十一時赴外部訪張外長、作普通拜會、晤談十分鐘辭出、復訪晤徐次長、至十二時許離外部返使館、

中央社念四日北平電　法大使那齊雅、於念四日午乘中航機返抵平、

中央社念四日南京電　法大使那齊雅、念四日晨七時偕三等祕書芮柏等、乘中航北上機由京飛平、法使館館員葛樂才等、均到機場歡送、

英放款
駐華代表談話
華英運輸須謀迅速

路透社念四日倫敦電　新任輸出信用放款部駐中國代表喀克柏脫利克氏、今日向每日郵報記者發表談話云、英國商人對於由快輪運華之美國貨物、必須設法競爭、並須竭力在可能範圍內、消滅英國所遭遇之不利情形、喀氏續云、茲有一問題、爲余特別提議須加以研究者、卽對於旅客及貨物之運輸、必須力謀其迅速、是也云云、據聞喀氏之發表上述談話、係因英國著名報館主人羅塞米爾勳爵曾由香

匯業銀行索舊債
前日理事函冀察政會

本報二十四日北平電　前中華匯業銀行常務理事原田、二十四日函冀察政會、問前欠債務如何籌償、政會正商辦法、

平西八寶山
日軍定期大檢閱

本報念四日北平電　日軍定四日在平西八寶山舉行大檢閱、正派工修理操場、

日機載軍官到青

中央社念四日青島電　日軍用機一二七號、念四日午十一時十分由津飛青、載來日軍官一名、該機當於十一時五十分飛津、日前來青之運輸艦洲崎號、念三日晚巳啓碇出口、聞仍返日本、

津日在鄉軍人會擴充

中央社念四日天津電　天津日本在鄉軍人會、現對內部積極擴充、決由現時之四百會員擴充爲八百名、並與當地日領館之警察署取得聯絡、

日議員
渡邊等昨謁秦德純

中央社念四日北平電　日貴族院議員渡邊千冬子爵、偕貴族院議員前台灣總督前警視總監太田政弘等、念三日晚抵平、念四日下午赴頤和園遊覽、五時拜會秦德純、作普通訪問、談約半小時辭出、渡邊定念五日離平赴津、留數日卽行回國、

九月份
日對華輸出入統計

華聯社念四日東京電　據大藏省發表、九月份日本對關東州及中國香港各地貿易概算如左、（單位千元）計輸出六五〇六一、輸入二四八九九、合計八九九六〇、出超四〇一六一、比較前年同期輸出增二成二分四厘、輸入增一成六分五厘、輸出入合計增二成另七厘、又出超額上半年（一月以降）爲二億二千八百九十三萬一千元、較前年同期減一百三十七萬三千元、

三浦等日內到平
考查華北農業畜產

中央社二十四日北平電　日農林省山林局監理課長三浦一雄、畜產局畜產課技術師中原茂樹、三宅三郎等四人、日內由津來平、將分門別類對華北農業及畜產作有系統之考查、主要事項爲一般農業經營、農業生產、國內外市場之關係等、此次調查結果、極可注意、

日建川昨抵神戶

華聯社念四日大阪電　日建川中將、經月餘日視察滿洲華北各地情形後、業巳於今晨八時半趁熱河丸由天津抵神戶、擬日內卽赴東京、建川氏於輪埠發表談話云、滿洲境內「匪軍」活躍、日軍防備尙有未周至、今後之對「滿」移民計劃、鑒於環境緊要、應每五十戶中設指導員四名、指導一切、至北滿產業開發計劃、因與日本之國防資源有莫大裨益、應以全力赴之、華北情勢複雜、本人在平雖曾晤及宋哲元、但並未充分談政治問題云、

須磨昨抵東京
日外省召開重要會議
三省會議明後日亦將召開
須磨有念七日啓程回華訊

路透社念四日東京電　日本駐南京總領事須磨、今日抵此、向日政府報告中國張外長與日大使川越、最近談判解決中日間各問題之結果、須磨當各報記者謂、拒絕討論議判之經過、僅稱雙方談判情形、已臻極微妙之時期云云、須磨旋即馳車赴有田外相官邸、報告中日談判之現狀、據時事新聞載稱、海陸及外務三省長官、將於星期一或星期二日召集會議、屆時須磨亦將列席、此後大約即將起程赴滬云

華聯社念四日東京電　返國報告中日外交談判、經過並有重要建議之須磨南京總領事、已於今日下午三時二十五分乘火車出大阪到達東京車站、當即偕同到站歡迎之外務省桑島東亞局局長等、直入外務省官邸、休息四時外務省召開臨時重要會議、出席者計有有田外相、堀內次官、沇山參與官、桑島東亞局長、上村東亞局第一課課長等、首由須磨氏報告川越大使與張外長第五次中日外交談判內容及中國態度後、即以該氏爲中心、進行重要協議、商討今後對華外交之具體方針、至五時始畢、七時復召集天羽情報部長繼續協議、須磨擬明後日再與海陸兩省當局作重要商談、並報告駐華各官憲意向、及川越張第五次談判經過後、即於二十七日搭長崎丸、攜帶有田外相新訓令回南京、傳達於川越大使、聞日外務海軍陸軍三省當局、明晨將有重要會議、以須磨報告爲中心、互相交換意見云、

同盟社念四日東京電　聽取二十四日歸京之須磨總領事之當地情勢、並駐在官員之進言後、與長谷川次官協議之豐田軍務局長、因觀艦禮、定二十五日午前九時由東京站出發西下、即在神戶東方旅館會見永野海相以下海軍首腦部、傳達須磨總領事之報告內容後、對於今。之方針、將有重要協議、

許大使電京報告

本報念四日南京電　駐日大使許世英二十三日訪日有田外相、請重行考慮日本態度、據悉、許與有田談話結局、外部念四日已接駐日使館簡單報告、詳細情形、尚待續報、

路透社念四日東京電　中國駐日大使許世英昨日往訪日外相有田、外間對此頗多瀰測、會議情形雖未宣布、但外交界消息靈通之觀察家相信兩小時半之會談、多關於南京之談判、許大使必曾商請日本改變對華之態度、衆信許氏必曾建議將華北自治與共同防共兩問題、留待議程中在原則上已獲得妥協之諸事件業經解決後、再行處理、聞有田答稱、中國反日暴行之時常發生、多因華北自治問題及其他懸案久未解決所致、苟非清除此種根深蒂固之惡感、難期中日關係之根本調整、日政府堅決反對懸案之一部分解決、故渠不能接受許大使之建議云

清水昨訪高宗武

本報念四日南京電　日使館祕書清水田尻、念四日晨十一時訪外部亞洲司長高宗武、情報司長李迪俊、但據稱、並非於中日交涉上有所接洽、

本報念四日南京電　日陸軍武官喜多及隨員吉田、來京謁川越、事畢、念四日下午五時車返滬、

本報念四日南京電　日大使川越第六次會見張外長日期、念四日尚未約定、大致川越待須磨返華後、再行約期會見、

國勞海事委會
趙班斧當選委員
我國尚屬第一次當選
我國代表提議亦通過

中央社念四日日內瓦電　國勞海事會議、念四日晨閉幕前、選舉聯合海事委員會委員七人、我國勞方代表趙班斧與焉、該委員會純屬顧問性質、担任審查、提出勞工局理事會之一切問題及提案、爲勞工局理事會重要行政組織之一、每年開會一次、委員支給出席費、我國尚屬第一次當選、

中央社念三日日內瓦電　國勞海事會議念三日晚舉行大會、對提案委員會所通過吾國勞方代表趙班斧之提議、加以修正後、即予以通過、形式上更覺有力、

哈瓦斯社念三日日內瓦電　國際勞工局海事會議、本日賡續開會、討論關於海員工作時間之公約草案、當由中國政府代表包華國發表宣言謂、中國政府在原則上贊成海員每天工作八小時之制度、惟關於海員工作時間之公約、僅適用於行駛遠洋之輪舶、而中國航業在目前尚缺少此類輪舶、因此中國政府在最近時期內、不能批准公約草案、但爲表示中國政府贊成八小時工作之原則起見、茲當投票贊成此項公約草案、至是海事會議、乃初讀通過海員工作時間公約草案、該草案規定、凡二千噸以上之輪船、其船上員工、以每星期工作五十六小時爲原則、該草案付表決時、英國政府代表甄金斯聲明、彼奉本國政府訓令、投票反對該草案、並謂英國政府不擬批准此項公約草案云、繼由中國勞工代表趙班斧提出決議案兩項、（一）請國際勞工局理事會討論本國及外國海員平等待遇問題、（二）要求廢除工頭包工制度、所謂工頭包工制度、即係由工頭承攬、傭雇工人、因此使海員失其選擇輪船之自由、且被雇海員、往往遭非人的待遇、故急應加以棄除云、此兩項決議案、當經海事會議通過、提交國際勞工局理事會辦理、海事會議又通過日本海員代表堀內之建議案、主張在海事會議下屆會議中、討論海員因公受傷之撫卹金問題、最後海事會議通過日本海員代表堀內與雇主代表爲川聯合提出之建議案、表示海事會議贊同設法召開世界經濟會議、以促進經濟復興、藉令世界各國運輸事業、得復臻繁榮云、

哈瓦斯社念四日日內瓦電　國際勞工局海事會議於今晨通過公約草案五件、（一）關於船長資格證書之公約草案、以八十票對九票之多數通過、（二）規定船舶職員全年假期十二天、海員全年假期九天之公約草案、以六十票對十五票之多數通過、（三）海員疾病保險公約草案兩種、其一以七十票對十四票之多數通過、其一以六十票對六票之多數通過、（四）二千噸以上船舶、雇用海員、以每週工作五十六小時之公約草案、以六十二票對十七票之多數通過、英國與日本政府代表均投反對票、（五）建議案兩種、其一主張將從事海員工作之最低年齡、自十四歲增至十五歲、其一主張改良海員在各港口居住之情況、

立院下週院會 再討論修正保險法

中央社念四日南京電　立法院商法委員會、審查修正通過之保險法、保險業法、及制定之保險法施行法、下週院會可再提出討論、修正後之保險法、凡總則、損失保險、及人身保險三章、共百條、較十八年所公布者補充甚多、修正後之保險業法、僅將其中之財產保險、比照保險法改爲損失保險、以資一律、至制定之保險業法施行法、計念條、其中規定實部得於保險業繁盛地、設置保險監理官、監督保險業、其他地方、則由建廳或社會局主管、保險業依法應繳之保證金、亦經規定、應於保險業法施行後半年內、繳存國庫、保險契約則規定應用中國文字、按我國近年保險業務、極我發達、故該院商法委員會、特將上列三案修正及制定、俾利公布施行、而應社會需要、

司法院解釋 補訂民事執行辦法 第十六條第四項規定

本報念四日南京電　司法院統一解釋法令會議決、補訂民事執行辦法第十六條第四項規定、原爲債權人不肯收受未拍定之不動產時而設、倘債權人於強制管理中自願收受、應仍依該三項辦理、

監院查究 公務員吸食烟毒

中央社念四日南京電　監察院前准軍委會委員長兼禁烟總監公函、關於檢舉黨政軍服務人員吸食鴉片暨毒品一案、前已呈請國府轉行所屬照辦、惟聞京內外黨政軍服務人員、仍有祕密吸食者、值此厲禁烟毒之時、如黨政軍人員尚不能肅清、對一般人民將何辭以解、特請監院認眞察訪、監院准咨、已令各監察使廣爲察訪、據實糾彈、以便嚴行究辦、

中懲會 發表兩懲戒案

中央社念四日南京電　中懲會決議、（一）前湖南湘陰縣縣長曾俊贄曠職、減俸百分之二十、期間六月、（二）前山西絳縣縣長張養德、徇情違法、免職並停用二年、

桂請財部整理幣制 財部正籌劃中

中央社念四日南京電　桂省當局電請財部整理該省幣制案、現悉財部正籌劃中、

糧價上漲
各地有禁止出口建議
主管部極重視正調查研究

中央社念四日南京電　全國各地糧價上漲、各方有禁止出口建議、頃悉主管部對此極重視、正調查研究、聞將呈政院決定、

中央社念四日徐州電　某方在徐海收買食糧愈多、糧價狂漲、社會不安、各界午開緊急會、決定限制出境、禁止抬價、

中央社念四日徐州電　徐埠糧米麥粉價格飛漲不已、主因由於某方派華商來徐蒐購東運、同時麥粉商亦大量囤積、兼之農民鑒於漲價、均存觀望、不再出售、致市上求過於供、徐蚌各機關念四日召集各鄉鎮長在區公所開會、商討平抑辦法、決定嚴禁外商在徐蒐購、並請軍政當局禁運出境、曉諭農民不許囤積觀望、

本報念四日漢口電　鄂入秋受災、計報旱災者念九縣、水災五縣、風災念三縣、虫災六縣、其他十縣、共四十七縣、農產損失千萬担、現不雨兩月、旱災尤重、

中央社念三日長沙電　湘垣近日谷米市價陡漲、市府派員查究、以重民食、

中央社念四日鄭州電、鄭糧價仍漲、民食恐慌、現存麥粉不足全市半月之用、

中央社念四日保定電　此間糧價增漲、據查漲價原因、係受天津行市影響、當地尚無奸商操縱情事、惟因事關民食、當局仍極注意設法平衡、

對紗花張價 實部定辦法四項 全滬交易所遵照

本報念四日南京電　實部對紗花張價、擬定四項辦法、令滬紗布交易所遵照辦理、內容、（一）在交易所買紗花、須遵法律、一次繳足保證金、（二）現貨交割期限、由六個月期改爲四個月期、（三）經紀人每月交易棉紗、以五千包爲限、棉花以二萬担爲限、如有超過此限、須增加保證金、（四）各行商交易、須嚴格規定公正態度、以防投機者混入、

教部補助 蒙藏回學生升學

中央社念四日南京電　教部訂定補助蒙藏回學生專科以上學校辦法、念四日令發專科以上各校知照、該項補助名額定十五名、每名年給三百元

播教委會昨開會

中央社念四日南京電　教部播音教委會念四日開第二次會議、到范本中、雷震等七人、由陳禮江主席、通過（一）改進教育播音辦法、（二）內部函中央廣播處每日下午增加播授民教課本節目等案、

實業部委派 湘米檢驗所長

中央社念四日南京電　實業部念四日部令發表、派技正周拾祿兼湘米檢驗所長、技士吳闓直兼該所副所長

國際牧場會議 中國暫不派員參加

中央社念四日南京電　定於一九三七年七月在英舉行之四屆國際牧場會議、茲經實部決、本屆會議暫不派員參加、

梁龍在捷呈遞國書

中央社念四日南京電　我駐捷使館代辦梁龍、自經升任爲駐捷公使後、業於念三日向捷總統呈遞國書、捷總統答詞祝林主席健康、對我國政府贊揚備至、

國民海通社念三日捷京電　中國新任捷克公使梁龍、今日呈遞國書於總統貝奈斯、此間報界對中國之委任如此高級外交官、均表示欣慰、

人民團體 暫停改選職員 國代初選辦竣省區 准予照常進行改選

中央社念四日南京電　中央民訓部前以國大會期近、會規定在選舉法公布後、國大開會前、各地人民團體一律暫停改選職員、茲該部以國大業經延期、爲免各人民團體職員選舉長期停頓起見、特規定、（一）凡無關國代選舉各團體、其職員選舉不選用前頒辦法、（二）其有關國選之各人民團體、在國代初選辦竣省區、准予照常進行職員選舉、在國代初選未辦竣者、俟其辦竣後、再行恢復、刻已函令各地照辦、

國選總所解釋疑義

中央社念四日南京電　國選總所對省保安副處長、區保安副司令、各省保安大隊附、應否受選舉法施行細則五十八條之限制疑義、經徵詢軍委會意見、可不予以限制、已通電各省市選舉總監督知照、

章嘉趙丕廉登九華

中央社二十四日蕪湖電　諸旗宣化使章嘉、偕趙丕廉等、二十四日登九華山天台朝拜地藏王菩薩、並遊覽名勝、皖民廳長馬凌甫及佛教會主幹人員、均到山招待、擬留三日返京、

香翰屏等在京參觀 昨晚應馮玉祥宴

本報念四日南京電　香翰屏等念四日起開始參觀、午應鄒作華宴、下午在湯山遊覽、晚應馮玉祥宴、念七日午中央黨部宴、預定念八日離京赴豫魯考察、

中央社念四日南京電　第四路軍國內軍事考察團、全體人員念四日晨赴炮兵學校中午在該校午餐、下午在湯山沐浴遊覽、薄暮返城、馮副委員長念四日晚在邸款宴該團人員、聞香翰屏等在京尚擬參觀三四日、然後赴滬、

時人行蹤

中央社念四日南京電　劉鎮華念四日晨乘車赴滁州、轉皖北一帶視察、俟卅一日舉行蔣院長壽辰獻機典禮時、再趕回參加、

中央社念四日昆明電　立委張維翰返滇宣傳憲法草案事竣、念四日午十二時乘機飛蓉轉京代表龍雲祝蔣壽、

中央社念四日徐州電　中央地方自治計劃委員會副主任李宗黃、偕祕書楊一峯、二十四日晨由京抵徐、下午部漢元陪同李楊視察麥作試驗場、省民教館等機關、當晚赴蕭縣視察地方自治及各項建設、日內返徐、再詳察銅山一般狀況、據李談、爲明瞭各地自治現狀、特親來考察、預定視察區、蘇省爲銅蕭兩縣、皖省爲鳳陽定遠盱眙各縣、視察完畢、即返京、

中央社二十四日北平電　張自忠前來平謁宋哲元有所請示、事畢、於二十四日午十一時專車返津、

中央社二十四日漢口電　李登輝二十四日晨六時乘民生公司民元輪抵漢、復旦校友百餘人、在輪埠歡迎、李下輪至平漢路副局長鄭安衆宅休息、並赴復旦校友公宴、十一時原輪赴川擬談、在川考察畢、再來漢出席各校演講、然後返滬、

中央社念四日長沙電　中央地質所長丁變林來湘、將赴湘西南一帶考察地質、

中央社念四日長沙電　蔣委員長派陳克明來湘、視察湘川公路、

中央社念四日成都電　中央組織部委員黃仲翔、奉派赴滇視察國選、現已公畢、於二十四日由滇抵蓉、定二十九日搭歐亞機返京、

陝華家嶺匪 被擊向會甯潰竄

中央社念三日西安電　朱徐蕭賀股匪連日被國軍壓迫、均麕集會甯一帶、念二日早我毛軍向華家嶺攻擊、前進與匪第五軍董振堂全部遇戰、我軍反復猛烈衝擊、匪死亡遍野、向會甯潰竄、是役俘匪五百餘、繳獲步馬槍四百餘支、董匪僅以身免、我軍仍在追擊中、

北平情殺案中之
逯明上訴宣判無罪
冀高院宣告撤銷原判徒刑六年
逯取保開釋檢察官上訴否未悉

本報念四日北平電　逯明教唆殺人部份、高法院二十四日十一時宣判無罪、當庭保釋、逯日內返張垣省親

中央社念四日北平電　志成中學桃色情殺案之逯明、幫助殺人部分、自上訴後、高院于二十日開庭審理、辯論終結、念四日午十一時法院開刑二庭宣判、由魏庭長升座、將逯傳到、當庭宣告無罪、並將地院原判之徒刑六年撤銷、逯聞言喜極、當即要求取保釋放、審判長亦加允許、按逯自念四年三月間入看守所、迄今已羈押一年有餘、據逯表示、設非余達觀異常、恐世間早無此身矣、惟檢察官對逯是否再提上訴、刻尚無聞、

中航公司 在港設站昨試飛 下月五日正式開航

中央社念四日香港電　中航公司在港設站事已商妥、定十一月五日正式開航、念四日晨先由廣州派機兩架作全線試航、八時兩機先後抵港、八時許分載美新開界巨子好華德、美聯社駐華代表摩利斯、汎美公司總經理基利伯等飛滬、

蓮池講學院籌委開會

中央社念四日保定電　蓮池講學院籌委會、念四日下午在省府開會、討論一切進行步驟、

孔祥榕昨謁宋哲元

中央社念四日北平電　孔祥榕念四日上午九時訪晤宋哲元、談半小時辭出、宋對孔治黃成績極表欽佩、三省聯合舉行安瀾慶祝典禮、決派員參加、孔二三日內即離平赴濟、

閩贛浙皖 清剿總部遷衢 張發奎日內前往

中央社二十四日江山電　閩贛浙皖邊區清剿總指揮部、爲便利指揮清剿起見、不日將由江山遷至衢州、開張總指揮發奎已定日內前往云、

湘各縣鄉鎮長訓練 定下月開始

中央社二十三日長沙電　湘民廳規定各縣鄉鎮長定十一月開始訓練、

國民軍革命紀念 鄭州分會昨成立

中央社念四日鄭州電　國民軍革命紀念會鄭州分會、念四日開成立會、公推劉守中任理事長、劉莪菁、李敬齋、劉覺民、郭燕生、康子定、李向寅等任理事、參加胡祠落成典禮之各省代表、均已分別離鄭、惟劉守中仍留鄭、料理胡祠未竣工程、

民生艦駛抵漢

中央社念四日漢口電　海部民生軍艦、於念四日晨由下游到漢、停泊江漢關江面、原泊武昌江面之咸甯艦、則已於念四日午開往下游云、

喻育之昨祭烈士墓

中央社念四日廣州電　華中七黨部祭胡代表喻育之、郭衡、劉志平、張平、王保身、梁賢達、念四日午赴黃花崗七十二烈士墓致祭、表示敬意

蘇省府令各縣防旱

中央社念四日鎮江電　蘇省府以各地入秋以來、天久不雨、念四日特令各縣農業指導員注意防旱、

贛省縣長考試 筆試已畢定期口試

中央社念四日南昌電　本省縣長考試、截至念四日止、一二兩試筆試已畢、定念七日至卅一日舉行第三試（口試）、連日各典委正積極評閱試卷、俟第三試畢、即合併發榜、聞將錄取五十名、

京市人口統計

中央社念四日南京電　京九月份人口統計、業已由警廳結算竣事、計戶數一九二三六四、口數男五八一七四二、女三九一三四〇、合計九七三〇八二、較前月增加戶數五一、減少口數男三三八五、少二七七、合減三六六二、

京市定期爬山比賽

中央社念四日南京電　京市民衆爬山比賽、刻正由市黨部積極籌備、定十一月一日在清涼山舉行、此次參賽、分男女兩組、男子組由新街口業餘體育會出發、女子組在海甯路出發、均以山上自來水總管所在地爲終點、男組比賽全程長三千五百公尺、女組比賽全程長一千一百公尺、

湘黔路設工務總段

中央社念三日長沙電　湘黔鐵路沿綫設置工務總段、地方人民請求事件、由上段與縣府接洽、以期妥善迅速、

川自流井電請設市

中央社念四日重慶電　自流井各界、以該市地廣數十里、人口達百萬有奇、負担國稅在三千萬以上、關於行政機構、尙無市政府之設、一切新政推行、殊多窒礙、曾於國慶紀念會中、一致通過電請中央設立直轄行政院之自貢市府、以資統轄、頃已發出通電、希望各方協助、

湘防空協會成立

中央社念四日長沙電　湘防空協會、念四日下午一時在省公安局開成立大會、會長何鍵副會長劉膺古即日開始辦公、

桃源金鑛生產增加

中央社念三日長沙電　桃源冷家溪金鑛自建廳擴充工程後、生產增加、九月份出純金約百念兩、

定海測候所落成 定明年元旦開幕

中央社念四日南京電　中央氣象所與浙建廳在定海合建之測候所已落成、定明年元旦開幕、

平大農學院長 劉運籌僞造文書案 處徒刑三月緩刑二年

本報念四日北平電　平大學農學院長劉運籌被學生控告、僞造文書侵佔、法院二十四日判處徒刑三月、緩刑二年、

漢扶輪社聯歡會

中央社念四日漢口電　國際扶輪社漢分社念四日晚七時假商業銀行大樓、舉行聯歡會、到中外會員百餘人、有徐維榮、吳國楨、郭泰禎等、由我國會員招待、並有平劇漢劇國樂等餘興、夜十二時始散、

飛剪號機離港飛菲

中央社念四日香港電　菲列賓飛剪號機、念四日晨六時卅五分離港飛菲返美、

禾區聯辦事處 破獲販土機關 因抽查戶口所發覺

（嘉興通訊）嘉興城區鄉鎮聯合辦事處、職員楊文雄王永祥等、於前日偕同義勇警察、作抽查戶口之舉、及抽查至北門外小壇街十一號、見該宅內擁集七八人、神色倉皇、知必有異、急報塘灣街派出所、請求協助檢查、迨警士到來、人已散盡、僅獲老嫗吳施氏一名、搜查全室、得生土五兩、及查鄰右於廢河埭草舍內逃出十餘八、即上前追趕、除被逃逸者外又獲女烟犯吳阿品、男烟犯孫阿和一名、並搜出烟槍三支、烟證十餘件、連同老嫗吳施氏帶局嚴訊、始訊得小壇弄十一號、係禾地之販土機關云、

常熟福山發現軍艦

常熟通訊、據邑報載福山訊稱、念二日午後五時許、突有一白色兵艦、自下游駛至福山口外、往來偵察、該艦船首並無符號、有兩烟突、桅桿上所懸旗幟、有紅色、因離岸有五六里、致是何國籍、以辨明、該艦停泊至次晨、尙未離去、（入夜艦上電光時隱時現、因之該鎮居民咸疑慮不安

德已宣布正式承認意大利東非帝國
齊亞諾遊柏林具體結果　國聯會員國不致步後塵
對西班牙國民軍政府正擬商承認

路透社念四日柏林電　今日德國已宣佈正式承認意大利之東非帝國．阿比西尼亞亦包括於內．德國此項行動．實爲意外相齊亞諾伯爵訪問柏林後．第一具體結果．據聞在德國宣佈正式承認之前．齊氏曾與希特勒元首在巴楓台斯加登地方希氏之別墅中作一度會議．德外長牛賴特氏亦列席與議．齊氏獲知德方之決定後．即表示意大利政府對此極爲滿意與感謝．按德國實爲承認意大利克服阿比西尼亞之第一國家．今日德外部發言人宣稱．德國之承認意大利合併阿比西尼亞．並非以意大利方面作任何讓步爲條件．須知此種情形．乃屬自然之結果．因德國素持中立政策．並努力避免捲入任何衝突漩渦之與德國毫無關係者云．

哈瓦斯社念四日柏林電　今晨希特勒元首率同外長齊亞諾伯爵後當即發表正式公報如下．「希特勒元首頃向意德兩國外交部長宣佈德國現特正式承認阿比西尼亞爲意大利帝國領土之一部分．意國外長齊亞諾伯爵當即表示意國法西斯政府對於德國此舉．無限欣悅」云．據官方人士宣稱．德國政府此項決定．乃係德國對阿比西尼亞爭端所採態度之自然結果．蓋德國對於阿比西尼亞問題．始終係依照政治上現實情形．確定其立場．此次承認意國征服阿比西尼亞乃係德國政府自由決定．在意大利方面．並無何種交換條件．抑意國最先承認「意大利帝國」．此尤足證明德意兩國之友好及其相互合作之志願云．按德國政府此項決定．始終保守祕密．至最後頃刻．方乃發表．但在政治外交界人士則並不視爲驚異．至於經濟界人士則以爲意國人口過剩．故不得不努力向外擴張．此在德國自極表同情．此次承認意國佔領阿比西尼亞．實亦即德國要求殖民地之一種新根據也．

哈瓦斯社念四日巴黎電　政界人士聞德國政府正式承認意國兼併阿比西尼亞．幷不以爲驚異．咸謂自阿比西尼亞爭端發生以來．德國對意大利始終表示同情．則此次決定承認既成事實．實乃自然之趨勢．且德國現非國聯會會員國．故此舉在法律上與政治上．均不至引起何種異議．至於法國及國聯會其他會員國．斷不至步德國後塵．則以上次國聯會大會開會時．業已決定承認阿比西尼亞代表團之國書依然有效故也．　消息靈通人士以爲美國雖非國聯會會員國．然不至承認意國兼併阿比西尼亞．蓋滿洲事件發生以後．美國前國務卿史汀生曾發表著名宣言．保證美國永不承認武力侵略之結果、則對於阿比西尼亞問題至當視同一例也．

哈瓦斯社念三日羅馬電　消息靈通人士宣稱．意德兩國現已商定．對於西班牙國民軍政府加以承認．至若西班牙共產主義者欲在該國任何部份．組織蘇維埃共和邦．則意德兩國決當協力阻止之云．一般觀察家謂外長齊亞諾伯爵聘問德國．其主要目的．係在成立一種協定．俾意德兩國在外交上聯合行動．（一）以對付共產黨在歐洲之勢力．（二）以對付國聯會並反對以國聯盟約爲基礎．而成立西歐公約．關於第一項．意國對俄態度．本屬親睦．今後勢必有所變更．任何西歐公約之由蘇聯參加者．意國將與德國聯合．拒不參加談判．關於第二項．意國顯然已向德國讓步．此在德國．當亦在中歐多瑙河方面有所讓步．藉以作爲交換條件．聞德意兩國對於在中歐一帶所保有之利益．業已作明白之界說．特其詳情．當不可知耳．

阿人電稱無力抵抗　阿王再向國聯呼籲

國民海通社念三日日內瓦電　阿王塞拉西今日錄呈電報一通與國聯祕書長、該電報是由加姆佩拉十月十六日拍發、署名爲薩迪克及伊姆魯、阿王要求將此電報轉送各會員國、電文略謂帝國政府仍統治阿比西尼亞西部、推因軍械不足及來源缺乏、不能抵抗侵略之意軍、該電文要求阿王一再向國聯籲請及求助、

德向意提議訂天空羅約　將邀英法參加

哈瓦斯社念四日羅馬電　消息靈通人士頃宣稱、德國航空部次長米爾區將軍最近聘問意國時、曾向意國航空部次長伐雷將軍提議一種天空羅迦諾公約、除德意兩國外、英國亦當參加其事、一俟英國參加之後、並當邀請法國加入云、

德四年計劃　實施規則宣布

國民新聞社念三日柏林電　航空部長兼普魯士總理戈林將軍新近被任爲四年經濟計劃獨裁者、爲使德國工業達於充份準備起見、特於今日下令實行統制全國工業、使之「比較戰時尤爲完備」、並由經濟復興有關係各部部長組織委員會、實施此項計劃、委員會下設六大處、主持生產原料分配勞工農業及金融問題、各

國民海通社念三日柏林電　戈林將軍自接總理希特勒之委任後、今晚即頒布施行四年計畫規則、此項計畫之目的是使德國在科學、工程、創造能力、及勤慎天性中盡量發展國內原料以至自給地位爲止、今日戈林所發表之法令如下、『在紐倫堡國社黨會議時元首以推進四年計畫重任付之於予、無論在若何困難與阻力中、余將完成此使命、而國人之被邀爲此項工作之合作者、亦當向余負同樣責任、祗有一切合作者有熱烈情緒、澈底完成責任、此目的方能達到』、該法令之第二部是宣布凡有必要決議時、戈林將軍召集閣員會議、顧問拉姆美斯博士及德國原料改造專家基普勒均屬於此國務會議、法令之第三部是關於此計畫之大綱、（一）生產德國原料、（二）分配原料、（三）運用人工、（四）與四計畫中有關之農業出產、（五）物價調整、（六）關於外匯事情者、基普勒博士專司製造脂脂之責、且爲戈林一切專門問題顧問、彼之重要任務尚有組織德國地質研究所、關於此計畫之財政問題將與財部會商、關於物價調整以付與區分部領袖華格納、

德希成立協定　延長希德航空線　展至埃及與巴力斯坦

路透社念四日雅典電　德國與希臘頃已成立延長希德航空線至埃及及巴力斯坦之協定、

傳英向美與加拿大定造軍用機千架　飛機公司股票大漲　未來戰爭恐慌益增

路透社念三日紐約電　外傳英國現向美國與加拿大定造軍用飛機一千架、致飛機製造公司之股票今日爲之飛漲、據傳加拿大波英飛機公司之製造廠將承造轟炸機七百架、美國各廠將承造輕轟炸機三百架、英國人民對於其政府之重整軍備程序、幾一致予以贊助、今乃有此發展、使一般人對於未來戰爭之恐慌益復增甚、教界人士現謂西班牙國民軍之攻陷瑪德里、將促成歐洲之戰禍、蓋國民軍一日開入首都、德意葡希四國必將承認其爲西班牙之政府也、衆料美國將以英法兩國之馬首是瞻、如瑪德里政府遷至巴塞洛那、則在事實上不即承認國民軍之政府、

美將在太平洋中部舉行空軍大操演　規模宏大前所未有

國民新聞社念三日檀香山電　海軍大將金氏旗艦萊德號今日自眞珠港出發、目的地未明、此係太平洋中部舉行大規模空軍獨立操演之信號、美國海軍巡邏飛機四隊亦將於星期一自眞珠港出發、參加操演、演習時期至少將有二星期、此項飛機於演習攻守戰爭時將以飛機母艦爲根據、並將在某淺灘附近集中、此項海軍巡邏飛機四隊之番號爲VP—1 VP—4 VP—8 VP—10.共有飛機四十只、平均每架乘五人、將於星期一黎明由海軍大將金氏率領起飛、參加此次操演之人數一千名以上、旗艦同時出發小汽船念三艘人員及隨操演範圍之廣及參加飛機及人數之衆、實爲太平洋中部空軍演習未有之偉觀、惟金大將對於操演詳情嚴守緘默、僅謂此係例行操演而已、至操演範圍、大概在半程島之西威克島之北、帕爾米拉島之南、但亦將飛至貝克島、霍蘭島及加維斯羣島、以上均係太平洋中珊瑚小島、近始爲美國收歸版圖、

葡萄牙政府宣布已與西班牙斷絕國交
駐西代辦已奉令卽日歸國　將促德意承認國民軍政府

路透社念四日里斯本電　今日據葡萄牙政府宣佈已與在瑪德里之西班牙政府斷絕外交關係、據委員會發表之公報稱、本日開會之始、潑萊茅資勳爵剴切向會衆說明英政府之允在倫敦設立委員會者、蓋欲藉以防杜西班牙內戰蔓延至其邊界之外、並成立一種各國合作計畫、以免此戰事釀成國際危險局勢耳、勳爵並籲請各委員以公正之精神審查、提會之各項情報、履行其艱苦工作、於是乃宣讀蘇俄大使所交與之公函、讀畢、葡代表即起立切實否認蘇俄指責葡國違反協定之各節、斥爲無稽、並謂俟收到葡國覆文時、即可明白一切、委員會繼商決將蘇俄來函移交小組委員會、並請蘇俄代表蒞該會釋明函中之某某數端、當討論進行之際、潑萊茅資勳爵表示意見、謂德政府對西班牙政府指責各節之覆文、殊爲滿意、惟有兩點須請德政府續加釋明、委員會旋經潑氏之建議、商決蘇俄建議由英海軍或法海軍或兩國海軍控制葡國海口一節、在未接葡政府覆文之前不能予以考慮、葡代表宣稱、渠不能贊同討論該問題、委員會又商決小組委員會當於明晨集議、審查委員會一般工作、並考慮如何始能使不干涉協定發生更大之效果、蘇俄大使宣稱、渠願即答覆意德覆文中所反責蘇俄之各節、但委員會不許其發言、謂如予駁覆、當首先提出書面文、委員會最後商決下屆會議定十月念八日舉行、

哈瓦斯社念四日葡萄牙京城電　葡萄牙政府已於西班牙國政府斷絕外交關係、外長蒙德魯業向西班牙大使阿爾博諾士提出照會、說明此舉原因、其全文當於適當時機公布之、至葡萄牙駐西班牙代辦泰米茄子爵、曾於八月間由瑪德里城遷往西國東部亞里岡德港、並已奉令搭乘該港葡國軍艦卽日歸國、

哈瓦斯社念四日巴黎電　葡萄牙政府與西班牙政府斷絕外交關係後、政界人士深恐將引起認眞之反響、蓋葡國對瑪德里政府斷絕邦交後、葡意德三國或將於短時期內、承認西班牙蒲爾哥斯城之國民軍政府、因此葡意德三國、將視國民軍政府爲西班牙之合法政府、嗣後以軍火供給國民軍政府領袖佛朗哥將軍、即可視爲合法、若然、則一部份國家承認西班牙之一政府、另一部份國家、又承認西班牙之另一政府、涇渭分明、壁壘森嚴、而國際局勢、將日益糾紛、至於不可收拾矣、

國民軍空軍日夜襲西京　據稱各路續有佔領

路透社念四日太拉維拉電　西班牙國民革命軍領袖佛蘭科將軍所統率之各縱隊、雖已暫停前進、從事於陣地之鞏固、惟其所部之空軍、仍日夜不息、實行攻襲、以致瑪德里守軍之士氣、及各要隘之壕溝防禦工事、均大受其影響、

路透社念三日西班牙拉巴特電　據賽維拉叛軍廣播無線電台宣稱瑪德里東北西圭安柴至瓜達拉迦陣綫之國民軍、現推進更速、按該陣線仍距瑪德里七十哩、故扼守該陣線之叛軍必須追及西部與南部陣線之軍隊、乃可完成其包圍首都之計畫、又據吉里茲叛軍廣播無線電台消息、國民軍今日已佔據通瑪德里大道上之西圭安柴南八哩之桑克里斯陀巴爾與陀里摩卓爾地、又稱官軍在瑪德里附近之伊里斯加斯反攻、死二百五十八人、傷二百六十八人、

哈瓦斯社念四日西班牙屬加拿里羣島戴納里夫城電　此間國民軍當局頃發出廣播消息、我軍自攻陷那伐爾加爾納羅城（在瑪德里西南面）之後、當即繼續推進、昨並將摩斯多勒地方佔領、該處位於瑪德里與那伐爾加爾納羅城之間、距京城僅十八公里云、

不干涉委員會　蘇聯已送達退出公函
靜候反響尚未正式退出

路透社念四日倫敦電　昨日不干涉西班牙內戰調整委員會舉行緊急會議時、駐英俄大使梅斯基氏以蘇俄退出不干涉協定之公函面授主席潑萊茅資勳爵、此中說明協定已徒爲具文而成廢紙、惟梅氏於散會後語路透訪員稱、蘇俄尚未正式退出委員會、又據另一蘇俄代表稱、蘇俄仍將出席今晨舉行之小組委員會會議云、梅氏函中提議解決目前局勢之唯一途徑、厥爲使西班牙、復享有在國外購買軍火之利與便之利、並以出售或不出售軍火西班牙之權給予加入協定之各國、蘇俄鑒於目前不公正之情勢、不能認本國受不干涉協定之拘束程度、較其他參加各國爲大、蘇俄之遵守該協定、原期參加國均能履行、如是則可縮短西班牙內戰之時期、並減少罹難者之人數、但過去之時日已表示該協定現爲若干參加國作有秩序之違反、供給軍火與西班牙叛軍之國家、仍未受何懲罰、如葡萄牙已成叛軍之軍火供給之總根據地、反使西班牙之合法政府在事實上受各國之抵制、而失其向國外購買軍火以留西班牙人民之便利、違反協定之結果、已造成使叛軍享特殊權益之地位、西班牙之內戰、已因以延長、罹難者之人數、亦因以增加、蘇俄遏止違反協定行爲之努力、未獲委員會之贊助、而蘇俄之建議英海軍或法海軍或英法兩國之海軍應實行控制葡萄牙口岸一節、甚至未列入議程云、

路透社念四日莫斯科電　蘇俄駐英大使梅斯基氏、日昨送交倫敦不干涉調整委員會之照會、雖因其中措辭、多屬模稜兩可、請此間政界中人士對之頗爲不解、但據一般人之意見、皆預料蘇俄目下正靜候各國對於此項照會、果有何種反響也、蘇俄之願以軍火供給西班牙政府、固無疑義、但另一方面、亦竭力避免與德意兩國、作運輸軍火之競爭、是以蘇俄雖自稱在西班牙、有自由行動之權、而同時亦不願眞正廢棄中立之協定、致受全世界之抨擊、目下蘇俄民衆已有準備、應付萬一之事端、但近數日內、恐未必有嚴厲之行動云、

路透社念四日日內瓦電　國聯各界之意見、蘇俄之於實際上退出不干涉西班牙內戰協定、實爲一甚嚴重步驟、大局之變化、實難預測、故至足憂慮云、現料蘇俄將請召集國聯行政院會議、以期根據聯盟約成就較其在不干涉委員會前所得更大之事功、

路透社念四日柏林電　此間官場中人士對於蘇俄退出不干涉西班牙內戰協定之舉動、並不表驚異、據彼等之意見、以爲蘇俄干涉西班牙內戰之行動、一旦被人揭發其證據後、[illegible]難免採取退出之步驟、因此後已不復再有任何目的之存在、不干涉之假面具、自無維持之必要矣、大約德國方面仍將繼續堅持其並未違反禁止軍火輸出規例、及遵守不干涉協定之態度云、

意決退監委會

哈瓦斯社念四日巴黎電　晨報駐羅馬訪員頃宣稱、按之消息靈通人士所知、意國駐英大使格蘭第當於本月接獲命令、命其宣佈退出西班牙內亂不干涉辦法監察委員會、並通知其他各委員、謂蘇聯政府所出行動、足使不干涉協定陷於失敗云、

祕魯發生左黨與右黨爭潮　組成軍人內閣另辦總統選舉

路透社念四日里瑪電　左黨與右黨之爭潮、現已波及祕魯國、今有四總統候選人從事競選、屬左黨者一、居餘三人、皆屬右黨、左黨候選人獲票首位、但右黨則稱、彼等之候選人共佔選票百分之七十、故應以其中一人當選、內[illegible]發生風潮後、現已組成軍人內閣、大約將請國會取銷目前之總統選舉、另辦選舉、

蘇聯否認李維諾夫辭職說　據稱毫無根據

路透社念四日莫斯科電　據官方通訊機關宣稱、海外盛傳李維諾夫氏擬辭去蘇俄外交委員長之說、毫無根據、係一種惡意的反俄宣傳、

英倫銀價　近遠期均未動

路透社念四日倫敦電　今日大條銀價、近遠期均未動、仍爲十九便士九三七五、今日午後一時、倫敦對紐約匯價如下、英金一鎊合美金四元八角八分八一二五、美金一元合英金四十九便士〇九九、

主要冬季農作物本年各省災害損失估計
中農實驗所最近農情報告完竣

（京訊）中央農業實驗所最近根據察綏甯青甘陝晉冀魯蘇皖豫鄂川滇黔湘贛浙閩粵等念一省農情報告員之填報、估計民國念五年冬季主要作物災害損失完竣、茲分誌其詳情如次、

甲、各種作物受災害損失之總數量

各種作物損失數量

（一）小麥受災面積一四七•八八七•五〇〇畝市損失數量一〇三•七八五•四〇〇市担、（念四年之損失數量爲一九二•七二三•六〇〇市担）、（二）大麥受災面積三二•九八九•七〇〇市畝、損失數量二二•三六一•四〇〇市担、（念四年之損失數量爲四一•八七六•三〇〇•市担）（三）豌豆受災面積一五•五一五•四〇〇市畝、損失數量一一•三九四•九〇〇市担、（念四年之損失數量爲二一•五九一•三〇〇市担）、（四）蠶豆受災面積一一•八八四•四〇〇市畝、損失數量九•六七七•八〇〇市担、（念四年之損失數量爲一〇三•九〇〇市担）（五）燕麥受災面積一•五四一•〇〇〇市畝、損失數量六六一•一〇〇市担、（念四年之損失數量爲一•九四二•〇〇〇市担）以上五項、受災面積總計二〇九•八一八•八〇〇市畝、損失數量一四七•八八〇•六〇〇市担、（念四年之損失數量總計則爲二五八•二三七•一〇〇市担）、

各種災害損失數量

乙、各種災害損失之作物總數量、（一）旱災受災面積三三•七五一•一〇〇市畝、損失數量二三•五〇九•八〇〇市担、（念四年之損失數量爲一四二•八一一•二〇〇市担）（二）水災受災面積四七•〇四二•八〇〇市畝、損失數量三四•〇三〇•六〇〇市担、（念四年之損失數量（未詳）（三）風災受災面積三四•三二〇•六〇〇市畝、損失數量二三•三八三•三〇〇市担、（念四年之損失數量爲三六•四一一•五〇〇市担）（四）病蟲害受災面積五七•五一一•五〇〇市畝、損失數量四〇•六五七•三〇〇市担、（念四年之損失數量爲三二•七五二•六〇〇市担）、（五）其他災害災面積三七•六〇〇市畝、損失數量二七•六〇〇•〇〇〇市担、（念四年之損失數量爲三二•六四七•〇〇〇市担）以上五項受災面積總計二〇〇•九〇〇•八〇〇市畝、損失數量一四七•八一八•八〇〇市担、（念四年之損失數量總計除水災未詳外、計爲二六八•五二二•三〇〇市担）、

各種作物損失總值

丙、各種作物受災害損失之總值、（一）小麥受災害損失之總值約計四三六•九三六•一〇〇元、（二）大麥受災害損失之總值約計九七•四九五•〇〇〇元、（三）蠶豆受災損失之總值約計二〇•〇三三•〇〇〇元、（四）豌豆受災害損失之總值約計四八•九九八•〇〇〇元、（五）燕麥受災害損失之總值約計二•六四四•〇〇〇元、以上五項、作物受災害損失之總值合計一五

•一〇六•〇〇〇元•

各種災害損失總值

丁、各種災害損失之總值、（一）旱災損失之總值計九八•七五四•〇〇〇元、（二）水災損失之總值計一四〇•〇〇〇•〇〇〇元、（三）風災損失之總值計九三•二三三•〇〇〇元、（四）病虫害損失之總值計一六九•八二七•〇〇〇元、（五）其他災害損失之總值計一一三•二九五•〇〇〇元、

小言
有希望之民族　雷

昨晨本市獻機命名典禮，龍華一帶，車水馬龍，殆爲近十年來罕有之現象。如交通上能再有相當之便利，會場能有較偉大之建築，吾人知前往參加者，決不止十五萬人，蓋此十五萬人係打破交通上之限制而爭先趕到者，其餘受交通之限制而不克前往者正不知凡幾。

昨日之盛況，非如普通之娛樂可比，乃有一特殊之目的，—在強鄰之極度壓迫下，而爲全國民衆擁護其軍事最高領袖之蔣委員長之縮影。中國有此民衆，有此民氣，有此軍事之最高領袖，而謂中國不能排除當前之困難而爲復興之民族，試執途人而語之，必遭其排斥也。吾人之希望，因昨日之盛況而益增其自信力。

江南水利處測量揚子江堤岸　歲修事務所將成立

鎮江通訊、江南水利工程處前於防汛時、以揚子江上游江浦鎮江儀徵六合江都句容等七縣、沿江堤岸似有卑矮單薄之處甚多、認爲有修築之必要、特定於下月初派員出發、先着手測量沿江各堤岸、俟測竣後、即計劃修築工程、又訊、江南水利工程處對海塘歲修工程、現已籌備就緒、前曾派員前往視察、茲已返省、業將各該項應修築之工程、調查具報、聞此項工程十一月上旬即可動工、同時並成立歲修工程事務所、

久旱農作將歉收　各地農民望霖迫切

無錫通訊、本年入夏以來、因氣候溫和、風雨調勻、故各地棉布稻穀黃豆等農產品、發育繁榮、均告豐收、一般農民、莫不喜形於色、詎交秋以來、天時久旱、將近二月、迄未下雨、當茲秋耕之際、[illegible]龜裂、耕作困難、[illegible]、急需播種、是以農民盼降甘霖、至爲急切、若再不下雨、將成旱災、一部份農民、均在屍水入田、播種小麥、此種旱象、爲近年來所鮮有、亦有菜蔬、因之昂貴、惡瘧疾等症、發現、人心恐慌、

嘉善通訊、本縣自入秋以來、天旱不雨、已達一月之久、水源涸竭、以致早晚稻均呈萎狀、其他農作物如山茹等類、亦都歉收、天氣暖而奇燥、城鄉火警時聞、最奇者張匯鎮南之香酥庵、旁有桃樹十餘棵、忽茁芽滋長、間有蓓蕾欲放、絢爛無異陽春、人之見者、無不嘖嘖稱異云、

蘇州通訊、田業會第八區晚稻、被重霧暴雨酷熱所傷、受損者多至十分之五、現推定委員六人、於明日下鄉查勘、並請縣府立即組織勘災委會、照章勘災、

（江都通訊）揚城今歲交夏後、氣候溫和、雨水調節、詎入秋以來、天旱少雨、倏已兩月、當此秋耕之際、土壤乾燥、而麥種油菜蠶豆等、均不易下種、故鄉農望雨之殷、大有不可終日之勢、近市上菜蔬賣價、較兩日前貴有數倍、米麵價目、轉加增漲、惟最苦一般日謀升計之小民、咸皆叫苦不止云、

粵鹽務當局清除積弊
撤消省河督配局及黃沙查驗所
取消各項陋規年達九十餘萬元

（廣州通訊）粵省鹽務機關、業經實行行政稽核合併、由兩廣稽核分所經理唐萱氏兼任鹽運使、唐氏已於本月五日接收運署、其各屬場署及查驗局卡、亦于十二日起着手歸併裁減、原來行政經費每年九十餘萬元、現減去八十萬元、查本省鹽務積弊、莫甚于各屬均索取陋規、其間尤以省河督配局及黃沙查驗廠爲萬惡叢集之淵藪、蓋該督配局過去每鹽一包、例收手續費七角、省河每年放鹽約一百念萬包、其陋規卽年達八十餘萬元、黃沙查驗廠每車鹽斤抽取查驗費念六元、每年車運約四千卡、其陋規亦有九萬餘元、其他各場署抽收配費、每儎達數百元、沿途局卡復抽取手續費、每年爲數殊足驚人、凡此陋規、取諸商人、直接使鹽價提高、增加人民食鹽負担、間接使官鹽滯銷、影響國家稅收、茲悉上項省河督配局暨黃沙查驗廠、于唐氏接收運署時、卽予撤銷、歸併稽核所兼辦、其他場署及沿途局卡、亦先後歸併稽核機關辦理、運商因各項陋規取銷、負担減輕、已將購運鹽價每包減低二元云、

規定鹽稅最低限度

（廣州通訊）中央以鹽稅爲我國主要稅款、對於鹽務之整頓進行、異常積極、廣東方面、尤爲注意、良以廣東產鹽素豐、過去以辦理不善、私運充斥、而產鹽區域又不事改良、品質日劣、銷路既減、稅收亦因而日減、鹽務辦理、全國以廣東最劣、自兩廣鹽運署與稽核所合併之後、經理兼運使唐萱、奉命設法增加稅收、整頓鹽政、故唐氏就職以來、卽計劃開源節流辦法、一方面撙節經費、一方面改良鹽產品質、推廣銷地、嚴佈緝私網、查過去粵省辦理鹽務經費、支出甚巨、計鹽運署經費九十餘萬元、稽核所經費八十餘萬元至九十餘萬元、緝私費九十餘萬元、共有二百七十萬元以上、現合併之後、鹽務行政費、減至年支十萬元左右、而緝私經費則增加三十萬元、其餘照舊、又查中央對於國內鹽務稅收機關、稅收均有規定一限度、以資考成、粵省現亦奉到命令、稅款收入、每年最低限度、須在一百二十萬元云、（又訊）本省鹽商、近以粵鹽銷湘減、原因頗爲複雜、而唐兼運使萱所擬具之整理粵鹽銷湘之意見、容有未盡完善之處、且以運署擬指定湘銷粵鹽、以雷瓊爲主、東西場鹽爲副、土銷（本省各屬）則以平海大洲碣石等地鹽粒爲主、如實行後、則運銷其他鹽場出產者、更受打擊、查日來上下河鹽商專家、均互相討論、日間擬具發展粵鹽銷湘計劃意見、條陳運署請求改善、查所請改善要點爲（一）取銷先稅後運、（二）不可任意加增銷湘統稅、（三）嚴防以承運爲名、包銷爲實、（四）借口鹽色、貶抑粵鹽、

日漁業圖控制漁權
組合爲拓大採捕範圍
我華南漁業痛受打擊

（廣州通訊）近數年來日本對遠東各國大行其傾銷政策、如棉織品及日用品壓倒歐美貨品、均其著者、惟漁業之南侵、知者尚鮮、實則日本漁業之南侵、與我國尤其是華南經濟發生直接關係、廣東沿海之五十萬漁人、受此打擊、多數無能爲活、吾人亟宜急起直追也、茲將日本漁業計劃錄誌如下、使國人知所注意、

★日漁大組合 謀霸佔市場★

茲據記者調查所得、日本漁業公司、近爲控制整個太平洋漁業權、已將國內六大漁業公司大組合、而名爲「共同漁業株式會社」、資本額爲四千萬圓、最近爲拓大採捕範圍、增置漁船、擬再增加資本一千萬元、其採捕範圍、將由巴靈海峽而至南冰洋、至於華南方面、從前日本有蓬萊漁業公司之設立、資本額爲四十萬元、成立於一九二六年、初時祇有漁拖數艘、但至去年已增至十一艘、每年在港銷流值百餘萬元、計佔本港所用之鹹水魚十份之七、廣州灣北海海口澳門廣州汕頭廈門福州均爲日魚業勢力所及之地、最近該公司已加入同公司、爲該公司華南支行矣、

★粵海漁業 落痛受打擊★

我國舊式捕魚法、成績甚少、若遇颶風、在天氣不佳、漁人就不敢出海、以致求過於供、而省港澳各處漁商、又無大組合、資本短少、經營不合理化、無放款給漁人、利息又太高、一方面所得之魚成本既高、不能與日競爭、廣東沿海五十餘萬漁人、遂致無可爲活、而漁商亦無業可營、同趨於衰敗之途、查本港漁業商人有鑒及此、已深知此疲弊之漁業、非急起直追、力圖挽救不可、許多漁商意見、認定挽救之法、第一、應先求漁商方面有大組織大團結、乃可、蓋漁業要有大資本、用新式漁船、方能與人競爭、卽所謂化零爲整、乃有力量、同時希望政府對此有萬分之注意、立在沿海開辦漁業學校、或派學生往那威等漁業國研究捕魚新法、而對自已領海、尤需戒備、不許別國漁船侵入、官民兩方、苟能如此做去、則疲弊之魚業未嘗不可以復興也、

★新建獵鯨船 操漁業權威★

又據另一消息、日本最近增建一艘一萬二千噸之新式獵鯨船、裏面有各種新式設備、並配有各種機器、該船可將捕得之魚在船上製成罐頭、上星期已由日開行、特往南冰洋捕鯨、明年然後回日、是現下日本漁拖已散佈於太平洋各處、其操縱太平洋漁業權、不單爲計劃、而且是事實矣、並聞菲律濱方面、亦見日魚充斥、其勢力之發展、殊足驚人也、

粵濟釐報解稅款
因大洋補水問題
欠解各縣需塡償

（廣州通訊）各縣對於代收稅捐款項、每以地方財政需要、因應關係、先行挪借、用撥、旅資挹注、俟縣庫稍得充裕、始行解繳財廳、此項辦法、實爲各縣一般之通例、按照向來習慣、原無若何問題、現查財政廳以各縣欠解錢糧稅契沙捐護沙費等項、其在念四年度者爲數極巨、卽以地稅一項而計、全省地稅預算總額、原爲一千四百餘萬元、其業已徵收報解者、僅得九百餘萬元、似此情形、殊屬催徵不力、現値念五年度新預算業已開始、而省庫又値極度支絀、昨特通飭各縣、及各稅收機關、將昨年度欠解稅捐款項、限於本月底前、掃數報解、因此各縣長及各稅收機關、對於此案、遂發生重大問題、蓋以各項稅捐之繳納、均係以大洋本位計算、在區芳浦任內時、法定係以大洋加三補水計算、而此項截留縣庫權充政費之欠解稅款、俱係從地方以加三補水收來、迨宋子良接長財廳後、原經一度通令、凡各縣之未繳稅捐、其在八月念六以後繳納者、一律以按照大洋加四八補水計算、其在九月十六以後繳納者、一律須按照大洋加五補水計算、現値催徵報解之令、急如星火、而所有欠解稅款、其從前係以大洋補水收來者、現下自不能不以大洋加五補水報解、此宗損失、自不能轉向地方補償、亦不能將截留權宜撥充政費緣由、向財廳報告、縱使報告、亦遭申斥、蓋以按照法定手續、各縣如因特別需要提借稅捐款項時、須呈報財廳核准、方得挪用、因此各縣長祇有自行設法籌償、微聞全省各縣中、對於欠解稅款、在所均有、所差者其欠解數目多寡不同而已、又查某某等數縣之欠解稅額、其總額約在八十萬元以上、而其因大洋加五補水之塡償之累、其數目實屬大有可觀云、

浙財政漸有起色
秋收豐稔賦稅增收

（杭州通訊）浙省財政、年來以各項建設猛進、所費浩大、念四年度終了時、積欠達一百五十萬、嗣行整理公債六千萬、以八百萬新債爲抵押、向中國交通三銀行借款四百萬、允許陸續支用、彌補虧空、經費始得着落、

★新舊田賦 可望增收★

念五年度開始、七月間適逢稅收淡月、照預算浙省各機關每月經常開支、需六十五萬左右、實際七•八•九三個月收入、不過五十萬元、所短十五萬以一時無處抵補、勢不能不向借款項下動支、暫作應付、故頃據財廳負責人稱、本省舊賦自七月以來、經各縣努力催征之結果、已漸有起色、現本年秋收又告豐稔、征收新舊賦稅、自可望其增加一二成、目前財廳已分派員往各縣提款、預料本年度財政、當不致再如念四年度之困難也、

★新預算 尚待修正案★

又稱關於中交地三行四百萬借款、除過去發還舊欠及其他開銷外、刻尙餘七十萬、原擬將此款應付預算費及未列入預算之臨時支出、須經省府會議之通過、方準提用、但現在二十五年度新預算、因中央曾增具意見九項、發回重行編造、須俟修正呈准後、始能完全決定、在未核准之前、財廳仍照二十四年度辦法辦理、以資救濟目前困難云、

濟市粉價飛漲
評議會討論救濟辦法
將暫行禁止麵粉外運

（濟南通訊）魯省連日以來、麥價飛漲、探其原因、係因近來魯南魯西各地均感亢旱、而某方又暗使奸商大量購買、遂致麥價高漲、同時濟南方面、因受麥價高漲之影響、麵粉價目亦逐日上漲、每袋竟由三元、四五角而漲至三元八九角、一般市民、莫不感受痛苦、濟南市物價評議委員會爲謀救濟起見、特於本月二十一日下午三時在市府召開會議、出席者聞承烈苗杏村等十八人、由聞承烈主席、首報告濟市麵粉近來漲價情形、及小麥來路缺乏情形、次卽討論麵粉漲價調劑辦法、結果將由糧業麵粉兩公會會商辦法、停止濟市麵粉外運、茲將其討論及報告事項、探誌於後、

報告事項（一）報告本市麵粉近來漲價情形、（二）糧業公會主席苗杏村報告往年此時、本市各糧行約可存麥八十萬包、今年因各處麥價高漲、來濟甚少、現時各糧行僅存麵約十五萬包、較往年存數減少、加以陝西小麥歉收、平津及徐州隴西小麥、多運該省銷售、又本省烟台龍口等處、在前均用上海麵粉、受美國歉收影響、價格增高、所製麵粉、不能北運、致本省市麵粉運銷膠東、較往年爲多、（約增加二成以上）北平麵價、現漲至四元二角以上、本市價値稍低、多來濟訂購、故亦運銷北平、若照現時麵價、每百斤卽以六元計、頭號麵每袋須售四元三角、方不虧本、總之各地麥價高漲、外麥不來、實爲漲價之最大原因、（三）麵粉業公會主席國佐庭報告食糧由鐵路南運、運費減收百分之七十、北運仍須十足繳納、故南方雖豐收、食糧運濟者甚屬寥寥、小麥不來之情形、已由苗主席杏村報告大概、本市麵粉原料、刻下不仰給本省各地小麥、惟今年收穫、約有五成距麥粒不實、所含粉質較少、成本增重、亦爲漲價原因之一、

討論事項（一）本市麵價既如上述、日見增漲、應如何設法調劑、以維民食、請公決案、議決、本市麵粉暫停外運、由糧業麵粉兩公會迅速會商辦法、於本月念四日上午九時提會討論、

胡主席國葬典禮辦事處啓事

胡主席國葬典禮經國民政府公佈於十月二十五日在粵舉行凡赴粵參加典禮者請注意下列各項（一）本處爲利便參加典禮人員起見經請南京參軍處及平津滬漢各市政府就地設立通訊處以便各代表諮詢（二）本處經呈奉國府核准轉飭交通鐵道兩部於國葬期前後十天發給各代表往返舟車半價票但此項半價票須由各機關團體備具正式公文向各地通訊處領取證明憑證始得向各地鐵路局及國營招商局購買（三）各方派來代表不限制名額其川資旅費概由原派機關團體發給如係個人參加者則由本人自備（四）各方派來代表抵粵時須先到本處招待組報名以便分別發給參加典禮證章及赴墓園車券（五）屬於各級黨部代表由廣東省市黨部派員招待屬於政軍學代表由廣東政軍學各高級機關派員招待屬於各省市團體由民廳派員招待屬於海外華僑團體由僑務局派員招待一屬於外賓由外交部交特派員招待屬於胡主席親故由本處招待組派員招待（六）參加典禮人員應規定一律穿禮服藍袍黑褂或制服

中國國民黨上海特別市執行委員會 上海市政府 會銜通告

執字第三三二號

爲會銜通告事查本月二十五日爲胡故主席舉行國葬典禮之期各界應於是日一律停止娛樂並下半旗一天以表哀思本會本府並定於是日上午九時假市商會大禮堂召集各界代表舉行公祭合行會銜通告希本市各機關各團體各學校及各級黨部準時一律推派代表十人赴會參加爲要特此通告

中華民國念五年十月廿四日

潮州五邑敦仁堂山莊 通告停柩家屬注意

本山莊職遷諸先友全[illegible]人在[illegible]柩七十一具運往江灣潮州八邑山莊埋葬迭經登報四次通告諸同鄉[illegible]不多然長此觀望實係自誤特再限至國曆十一月十五日止逾期決不展限統由本山莊運往埋葬俾得及早竣工以便結束合再鄭重聲明深望各家屬其注意爲[illegible]

察北匪軍內部突起變化
王英部步兵四千人突被遣散
熱河金甲三部移駐商都一帶
李守信部進調監守王匪異動

（商都通訊）竊據商都之僞防共自治軍司令王英、早有承受某方策動、進犯綏東之訊、其所以未卽西犯者、實緣於兵力之不逮、與軍實之未足、故與晉綏防軍嚴陣久持、在此期間、王英忽被某方所猜疑、日前突將其所部步兵四千餘人、悉數遣散、王因此兵力益虧、現僅有騎兵一千五百人、並聞某方有將王英及其部下調駐多倫之說、大約在最近期中、卽可實現、至於王去後、所遺商都一帶地區、則另由熱河調派匪軍金甲三部接守、金甲三亦係舊日東北軍失意軍人、寄在察北一帶召集舊部、爲時未久、其兵力最多當不過兩千人、原有歸王英節制之議、現竟以代替王英、其實力遜王遠甚、將來如以金甲三充西犯先鋒、以烏合之衆、殊不足以當晉綏防軍之一擊、現在某方對於王英之東調、除一方令金甲三積極準備接防外、同時並令據駐張北縣之僞軍長李守信部、監視王英匪部、以防退兵異動、今日（念一日）據張北來人談、張北省內僅有李守信之留守士兵一部、僅二百餘人、其大部現均已開至商義、（卽大靑溝）一帶、與商都遙遙相對、並謂某對於李守信甚爲親信、將來匪僞內部、卽不致火併、或將有一番大變動、至其進犯綏省之計劃、據目前情形、實現期間、恐更較展緩云、

浙獻機六架飛禾
各界熱烈歡迎
民衆高呼慶祝

（嘉興通訊）浙省募款購機呈獻政府爲蔣委員長慶祝五十壽辰紀念委會購獻六機、於昨（念三）晨六時在杭州命名、浙一爲杭市專號、浙二爲紹興專號、浙三爲寧波專號、浙四爲杭嘉湖專號、浙五爲金衢嚴溫台處專號、浙六爲中國航空協會浙江分會專號、舉行命名典禮後、開始飛循二十市縣、嘉興方面、得悉六機下午二時半飛臨、各界作集合之歡迎、城區各鎭壯丁隊、義勇警察隊、縣黨部專員公署、區司令部、縣政府全體工作人員、暨各界民衆五千餘人、於一時四十分、絡續集合體育場、由區保安司令徐文煌親自指揮、列成「壽」字形、表示寓歡迎於慶祝、下午二時二十分、南方機聲軋軋、六機分兩隊飛翔天空而來、全隊均爲雙翼褐色驅逐機、由一千二百公尺、降至五百公尺低飛、側繞全城三週、全體民衆高呼蔣委員長萬歲、三民主義萬歲、中國國民黨萬歲、中華民國萬歲、六機於歡呼聲中、作極低飛一百二十公尺之盤旋、經飛行十二分鐘、始向杭州飛去云

陳調元蒞錫授旗
遊覽名勝昨晚返京

（無錫通訊）軍事參議院院長陳調元氏、於前（念三）日下午四時四十分、帶同隨從參議前第五師師長白崚靑、（字寶山）等二十餘人蒞錫、代表蔣委員長爲駐錫陸軍[illegible]舉行授旗典禮等情、已誌本報、茲悉昨（二十四）日上午九時、至社橋頭體育院操場、（本在公共體育場因場地狹小故臨時改變）預演一過、至十時許、陳氏乘坐汽車蒞場、登司令台、行禮如儀後、卽由陳氏訓話、語多警惕勉勵、旋卽開始授旗、陳氏並代表蔣委員長宣讀誓書、前後舉行閱式、陳氏繞場檢閱一過、禮節隆重簡單、禮成、已十一時、當仍乘原車返旅邸休息、下午至黿頭渚等處遊覽名勝、當晚離錫返京轉赴津浦線舉行授旗禮云、

江都公安局長易人
省委張鑫魁接充

（江都通訊）本縣公安局長張澍自蒞任以來、尙稱職、惟對於防務、稍有未洽輿情、現省府方面、以當此冬防伊始、爲江都治安起見、特將該局長張澍、調省充任民廳警務督察員一職、其遺缺卽委甄審合格之張鑫魁、來揚接替、新任張鑫魁奉委後、約准翌晨由省來揚履新、惟張鑫魁局長、尙在首都受訓、所有新舊交代、卽由李代局長有光辦理云、

四明電話公司
越區電話收歸省辦

（寧波通訊）四明電話公司、敷設市區以外之電話、凡念七具、其中有溝通鄞縣鎮海者五具、慈谿七具、此項電話、經浙江省長途電話局查有影響該局業務、呈請建設廳、取締、並以經費公司負擔十分之二五、其餘七五、由用戶負担、似可無條件收回等情、建廳據呈、昨令鄞縣縣政府轉飭該公司、將越區電話、無條件移交長途電話局管理、

教育與體育

四屆市運會今午閉幕

昨陳榮棠壘球順風紀錄破全國
私上民立眞南務本得中學錦標
大專體專體師組女錦標均解決
萬公尺及十項後半部今日舉行

本市第四屆全市運動會、昨爲第三日、除大專、體專、體師、男生組因萬公尺未舉行及十項後半部留待今日上午九時半及十時開始繼續舉行外、其餘各組、均已圓滿結束、大專及體專女生組錦標、均爲大夏所得、體師組女生則歸東亞、高中男生錦標不出所料爲私上所奪、女生民立女中榮獲冠軍、愛國女中以二分之差退居亞軍、初中組男生出冷門、爲眞南中學所得、按該校即前暨南實中也、女生務本以三十八分之多穩得、大會給獎典另行擇期舉行、茲分誌如次、

成績一斑

大會三日來成績、以昨日體師組女子壘球擲遠陳榮棠之五十一公尺五三打破潘瀛初保持五〇·四五〇公尺之全國紀錄、爲僅有之很好收穫、惟昨日風大、陳小姐順風擲來、便宜不少、尚有焦玉蓮八十公尺低欄十四秒四、與錢行素保持之十四秒三全國紀錄相差有限、亦屬上乘、其餘各組成績、比較還是中學組、尤其初中組稍好、最可憾者、一般世運大將均不能如願以償耳、五項運動王季淮之成績一落千丈、其人老珠黃之謂乎

錦標得主

▲高中組男
冠軍私立上中—[illegible]分　亞軍持志附中—[illegible]分
第三復旦實中—[illegible]分　第四正風中學—[illegible]分

▲高中組女
冠軍民立女中—三分　亞軍愛國女中—[illegible]分
第三務本女中—二分　第四大夏附中—十分
(省立上中亦得十分大會決議給與第四名同等獎品)

▲初中組男
冠軍眞南中學—[illegible]分　亞軍粵東中學—[illegible]分
第三麥倫中學—四分　第四私立上中—四分

▲初中組女
冠軍務本女中—[illegible]分　亞軍中國女中—[illegible]分

國術比賽

昨日(念四日)國術組上午爲男子女子單人拳術器械表演決賽、獲決賽資格計男子拳術二十人、女子拳術四人、男子器械二十人、女子器械六人、由陳微明、武滙川、趙連和、孫存周等分任評判、國術評判長褚民誼先生及徐致一君均到場監察、下午爲輕量中量摔角決賽、及舉重決賽、由佟忠義、王子平、葉良、朱廉湘、吳鑑泉、劉德生、羅叔青等、分任評判、並由參加世運舉重管理葉良、選手翁康廷、沈良等表演舉重方法、次由各運動員挨次比賽、茲將昨日各項結果詳列如下、

▲男子單人拳術表演名次
第一龐劍華　第二榮樵　第三鄭啓亨　第四袁安富

▲女子單人拳術表演名次
第一高君珠　第二王長慧　第三徐少霞　第四雷衍珍

▲男子單人器械表演名次
第一榮樵　第二王志賢　第三白雲　第四張廣時

▲女子單人器械表演名次
第一高君珠　第二王長慧　第三蔣國珍　第四紀筱英

▲中量摔角比賽名次
第一李紀珍　第二郭心明　第三張傳信、第四李東起

▲輕量摔角比賽名次
第一王永才　第二楊關壽　第三呂耀華　第四朱汝繁

▲輕量級舉重比賽名次
第一名　程希遠　成績四七一·五磅
第二名　瑞根　四六六·磅
第三名　於以禮　三七二·五磅

中量級舉重比賽名次
第一名　于永水　成績五五四·磅
第二名　惠伯瑜　五〇四·五磅
第三名　呂鐵剛　四九九·磅
第四名　沈榮華　四六〇·五磅

凡國術組優勝運動員、待接市國術館通知後、向民國路新開河該館領取獎牌紀念章及保證金等、領獎時須隨帶號布、希國術組各運動員注意、此次市運國術組自念二日開始後、既一無問題發生、且連日秩序井然、各比賽項目、如輕中量摔角時尤皆絕無爭執、確屬難能可貴、實乃此次國術組最大之收獲云、

成績表

男子高中組全部決賽成績表

項目	第一	第二	第三	第四	成績
百公尺	劉永森(私上)	陳明光(正風)	王庭魁(持志)	曹祖彬(私上)	十二秒三
二百公尺	劉永森(私上)	陳明光(正風)	應子龍(水產)	朱仲明(省上)	二十五秒二
四百公尺	樂俊昌(正風)	廖金海(私上)	傅元祥(國華)	安巨元(漳泉)	五十五秒九
八百公尺	樂俊昌(正風)	洪用棠(持志)	鈕鴻銓(持志)	吳文林(私上)	二分十五秒二
千五百公尺	鈕鴻銓(持志)	吳文林(私上)	凌學文(私上)	菅友文(私上)	四分卌九秒九
五千公尺	鈕鴻銓(持志)	吳文林(私上)	菅友文(私上)	呂茂興(南洋)	十七分念一秒五
百十公尺高欄	嚴壽梓(復中)	韓龍海(南洋)	馮增輝(光華附中)	胡齊宏(中國)	二〇秒八
四百公尺中欄	廖金海(私上)	趙啓光(私上)	菅友文(私上)	嚴壽梓(復中)	六五秒五
跳高	葉嵩平(國華)	郁振山(新寰)	馬卓讚(粵會)	嚴壽梓(復中)	一·七一五公尺
撐竿跳	倪捷正(暨中)	陳良璨(中國)	葉盛驥(復實)	陳愛國(省上)	三·〇五公尺
跳遠	林家錚(復實)	葉嵩平(國華)	黃家序(光華附中)	陶興述(中華附中)	六·二一公尺
三級跳	林家錚(復實)	陶興述(光華附中)	黃家序(光華附中)	葉嵩平(國華)	一二·三一公尺
十二磅鉛球	王邇齡(復旦)	錢榮(青年)	何仲超(民立)	王庭魁(持志)	一二·八七公尺
鐵餅	胡寶忠(復實)	胡克俸(浦東)	何仲超(民立)	馮增貴(光華附中)	三七·一九公尺
標槍	欒友璧(粵東)	成永林(私上)	倪捷正(暨中)	陳偉權(滬江)	四五·三二公尺
四百公尺接力	私上	省上	正風	粵東	四八秒五
千六百公尺接力	私上	粵東	南洋	新寰	四分二秒一

高中組女子全部決賽成績表

項目	第一	第二	第三	第四	成績
五十公尺	張淑貞(民立)	郭信華(崇德)	金珊美(愛國)	朱人羲(務本)	八秒四
百公尺	劉金英(大夏)	郭信華(崇德)	郭蕙卿(愛國)	金珊美(愛國)	十六秒四
二百公尺	沈秀莊(上女)	朱人羲(務本)	郭蕙卿(愛國)	毛季英(務本)	三十四秒五
八十公尺低欄	董啓芳(民立)	屠坤英(上女)	計淑人(務本)	錢毓英(培明)	十七秒七
跳高	錢毓英(培明)	鄭仲鈺(中國)	酈少桃(啓秀)	朱蕙廷(務本)	一·一六五公尺
跳遠	劉金英(大夏)	陳洪沛(君毅)	馮蕙芳(愛國)	歐陽麗(培明)	三·九六公尺
標槍	孫德芳(省上)	祝士芳(民立)	陳安美(培明)	鄭仲鈺(中國)	二三·一三公尺
鐵餅	張書德(愛國)	周淑貞(務本)	孫蕙珍(民立)	陳蕙芳(愛國)	二〇·九〇公尺
十二吋壘球擲遠	祝士芳(民立)	孫德芳(省上)	鄭仲鈺(中國)	余崇端(愛國)	四〇·六九公尺
八磅鉛球	湯像賢(幼師)	張書德(愛國)	孫德芳(省上)	孫蕙珍(民立)	八·〇一公尺
四百公尺接力	務本	愛國	上女	民立	六二秒三

初中組男子全部決賽成績表

項目	第一	第二	第三	第四	成績
百公尺	孔志鈞(麥倫)	陳國良(粵東)	沈振芳(眞南)	徐榮生(敬業)	十二秒
二百公尺	甘紀仁(清心)	談吟秋(私上)	夏傳芳(新寰)	陳國良(粵東)	二十七秒一
四百公尺	馬駿(眞南)	沈廷偉(國光)	張耀顯(南洋)	[illegible]	五十六秒八
八百公尺	馬駿(眞南)	朱文章(復實)	湯賢禱(私上)	張耀顯(南洋)	二分十七秒五
千五百公尺	朱文章(復實)	湯廷禱(私上)	吳永釗(清心)	龔超(東亞初中)	四分五十二秒五
二百公尺低欄	沈如新(眞南)	陳富成(麥倫)	陸元太(省上)	郭漢强(粵東)	三十一秒八
跳高	關錦棠(粵東)	江良根(民立)	王振元(新亞)	黃中原(私上)	一·五七公尺
撐竿跳	黃國興(粵東)	郭亨耀(私上)	陳喬松(眞南)	鄭國基(粵東)	二·九九公尺
跳遠	顧志光(肇和)	袁延德(眞南)	莊銘咸(私上)	陸治平(粵東)	六·一四公尺
三級跳	胡漢芳(麥倫)	甘祖仁(清心)	鮑道惠(清心)	張思銘(麥倫)	一一·六四公尺
八磅鉛球	橋希彭(開明)	鄒承鼎(中國)	張盛正(粵東)	王錫華(敬業)	一二·七四公尺
鐵餅	陳喬松(眞南)	沈延偉(國光)	張盛正(粵東)	陳樹裕(光華附中)	二五·三四公尺
標槍	陳喬松(眞南)	鄒承鼎(中國)	橋希彭(開明)	至忠漢(粵東)	三九·三五公尺
四百公尺接力	眞南	澄衷	南洋	粵會	四九秒二
八百公尺接力	眞南	粵東	南洋	私上	一分四七秒八

初中組女子全部決賽成績表

項目	第一	第二	第三	第四	成績
五十公尺	徐錦秀(務本)	秦湘雲(愛羣)	陳汝安(崇德)	嚴級蘭(華東)	八秒一
一百公尺	徐錦秀(務本)	鄧國仙(務本)	吳涵芳(務本)	嚴級蘭(華東)	十五秒七
二百公尺	郁國仙(務本)	徐錦秀(務本)	劉佩金(吳淞)	汀莉輝(華東)	三十三秒一
八十公尺低欄	胡慕貞(上女)	許淑英(務本)	齊艷珠(培明)	王珍珸(務本)	十七秒九
跳高	李雯貞(省上)	吳涵芳(中國)	梁雪芬(愛國)	陳妙娥(中國)	一·二三公尺
跳遠	吳惠英(務本)	戎啓媛(中國)	嚴級蘭(華東)	梁雪芬(愛國)	三·九八公尺
標槍	張東英(中國)	陸啓雲(愛國)	陳南燕(愛國)	孫文習(中國)	一七·八〇公尺
十二吋壘球擲遠	楊金珍(愛羣)	裴曼雲(務本)	馮錦滿(華東)	王維珍(愛國)	三八·一三公尺
六磅鉛球	沈琪先(中國)	鍾聘伊(民立)	馮錦滿(華東)	黃佩珍(正行)	八·五六公尺
二百公尺接力	務本	華東	愛國	愛羣	三十秒八

大專組女生全部決賽成績表

項目	第一	第二	第三	第四	成績
五十公尺	劉銀英(大夏)	鄒棠影(大夏)	晏伯韜(暨南)	—	八秒二
百公尺	劉銀英(大夏)	晏伯韜(暨南)	司徒少文(大夏)	—	十六秒二
二百公尺	鄒棠影(大夏)	—	—	—	三十八秒五
跳高	吳春雨(暨南)	冷福安(大夏)	—	—	一·〇六公尺
跳遠	鄒棠影(大夏)	—	—	—	三·三一公尺
八磅鉛球	李宜男(大夏)	毛桂雲(大夏)	—	—	九·三〇公尺
鐵餅	李宜男(大夏)	劉銀英(大夏)	—	—	一九·五二公尺
標槍	陳賽芬(大夏)	—	—	—	一七·一二公尺
壘球擲遠	李宜男(大夏)	陳賽芬(大夏)	鄒棠影(大夏)	—	三〇·一〇公尺

(其餘項目無人參加)

體專組女生全部決賽成績表

項目	第一	第二	第三	第四	成績
五十公尺	高仲碧(大夏)				九秒八
跳遠	顏秀容(東亞)	蘇剪花(大夏)	薛西俠(東亞)	高仲碧(大夏)	四·一五公尺
八磅鉛球	蘇剪花(大夏)				九·九二公尺
壘球擲遠	顏秀容(東亞)	蘇剪花(大夏)	劉守光(東亞)	薛西俠(東亞)	四七·二六公尺
四百公尺接力					七十秒三

(其餘項目無人參加)

體師組女生全部決賽成績表

項目	第一	第二	第三	第四	成績
五十公尺	仲平眞(東亞)	楊元徽(兩江)	劉菊輝(兩江)	戎淑貞(東亞)	七秒四
百公尺	焦玉蓮(東亞)	周秀芹(東亞)	楊之德(兩江)	曾福印(中國)	十四秒
二百公尺	焦玉蓮(東亞)	楊元德(兩江)	黃玉良(兩江)	陸秀貞(中國)	廿九秒六
四百公尺	王桂卿(東亞)	周秀芹(東亞)	陳悅養(中國)	烏秀貞(兩江)	九五秒七
八十公尺低欄	焦玉蓮(東亞)	楊元德(兩江)	周秀芹(東亞)	許育未(兩江)	十四秒四
跳高	于桂卿(東亞)	戎淑貞(東亞)	曾福印(中國)	陳少雲(兩江)	一·三三公尺
跳遠	焦玉蓮(東亞)	戎淑貞(東亞)	陳金釵(東亞)	侯秀蓮(中國)	四·六三公尺
八磅鉛球	丁桂梅(兩江)	陳榮棠(東亞)	陳金釵(東亞)	劉菊輝(兩江)	九·七〇公尺
鐵餅	陳榮棠(東亞)	丁桂梅(兩江)	丁桂梅(兩江)		二八·〇一公尺
標槍	陳榮棠(東亞)	陳金釵(東亞)	丁桂梅(兩江)	繆劍白(中國)	二八·九八公尺
壘球擲遠	陳榮棠(東亞)	陳金釵(東亞)			五一·五三公尺
四百公尺接力	東亞	兩江	中國		五十八秒五(破全國)

公開組女子全部決賽成績表

項目	第一	第二	成績
五十公尺	馬莉莉		七秒八
百公尺	馮莉莉		十四秒九
跳高	何瑞珍	何瑞珍	一·二九公尺
鉛球	何瑞珍		七·二九公尺
壘球擲遠	何瑞珍		念二·五八公尺

公開組男子全部決賽成績表

項目	第一	第二	第三	第四	成績
百公尺	陳永福	趙忍福	葛柏林	余克泉	十二秒
二百公尺	陳永福	陶英傑	劉嘉猶	趙忍福	念四秒五
四百公尺	邱宗澄	徐藹紅	陳世鐸	徐楚	五十五秒六
八百公尺	邱宗澄	張良	楊受慶	劉閩威	二分十秒二
千五百公尺	張良	邱宗澄	張樹桓	劉學銘	四分卌六秒一
萬公尺	張良	劉學銘	張樹桓	鮑毅弼	卌七分念四秒三
百十公尺高欄	陶英傑	徐敬儀	倪孝本	葛彼得	十九秒
四百公尺中欄	陶英傑	徐敬儀	倪孝本	蔡元	六十二秒四
跳高	倪孝本	倪品三	陸文祥	徐在存	一·五三五公尺
撐竿跳	朱福勝				三·〇五公尺
跳遠	陳永福	史敏三	霍鉅康		五·五八公尺
三級跳	霍鉅康				十一·五二公尺
六十磅鉛球	鮑家棵	陳體賓	沈惟善	趙忍福	一〇·四〇公尺
鐵餅	張龍寶	朱福勝	倪孝本	李世模	三一·五三公尺
標槍	王季淮	張龍寶	朱福勝	張宏寬	四五·九三公尺

(其餘項目無人參加)

五項運動全部成績表

姓名	組別	跳遠 成績	分數	標槍 成績	分數	二百公尺 成績	分數	鐵餅 成績	分數	千五百公尺 成績	分數	總分
王季淮	公開組	六公尺	五六六	四一·九六公尺	四三三	二六秒六	四九五	二九·三公尺	四七七	五分四五秒八	二〇三	二〇六七
張嘉燮(持志)	大專組	六·四五公尺	[illegible]	三三·八五公尺	三一七	二六秒四	四四三	二七·四四公尺	[illegible]	六分三八秒三	[illegible]	一八四三
戴淑國(持志)	大專組	五·六三公尺	[illegible]	三〇·三六公尺	[illegible]	二六秒四	四四三	二〇·七九公尺	[illegible]	五分四七秒	[illegible]	一六〇六
源則儉(暨南)	大專組	五·五四公尺	[illegible]	三六·五一公尺	[illegible]	二七秒六	[illegible]	三三·三四公尺	[illegible]	六分五秒三	[illegible]	一五六〇
陳廿杞(復旦)	大專組	五·六八公尺	[illegible]	三六·六二公尺	[illegible]	二九秒二	[illegible]	二六·一〇公尺	[illegible]	六分四三秒二	[illegible]	一五四〇
杜佐(大夏)	體專組	五·八四公尺	[illegible]	三八·五六公尺	[illegible]	二七秒二	[illegible]	二八·八五公尺	[illegible]	五分四三秒六	[illegible]	一八七〇
齊東(東亞)	體專組	五·七七公尺	[illegible]	三二·七八公尺	[illegible]	二七秒五	[illegible]	二八·六五公尺	[illegible]	五分二九秒三	[illegible]	一八〇〇
呂成名(東亞)	體專組	五·八〇公尺	[illegible]	三五·九七公尺	[illegible]	二七秒二	[illegible]	二五·六四公尺	[illegible]	五分五二秒八	[illegible]	一七五九
張文斌(東亞)	體專組	五·七〇公尺	[illegible]	三七·〇二公尺	[illegible]	二七秒九	[illegible]	三三·二六公尺	[illegible]	五分五九秒七	[illegible]	一五〇八
李法陶(東亞)	體師組	五·七二公尺	[illegible]	四〇·五二公尺	[illegible]	二七秒四	[illegible]	二六·六三公尺	[illegible]	五分四八秒二	[illegible]	一八八九
蕭凱(東亞)	體師組	五·四〇公尺	[illegible]	三三·六七公尺	[illegible]	二九秒八	[illegible]	二五·〇七公尺	[illegible]	五分五一秒一	[illegible]	一四八二

十項運動前半部成績表

姓名	組別	百公尺 成績	分數	跳遠 成績	分數	鉛球 成績	分數	跳高 成績	分數	四百公尺 成績	分數	總分
劉國棟(暨南)	大專組	十三秒八	三〇〇	五·三四公尺	四三一	六·三三公尺	一七二	一·三一公尺	二八八	六十六秒九	二六三	一四三五
高君明(東亞)	體專組	十二秒九	四三〇	五·四六公尺	四二七	九·〇一公尺	三六八	一·五四公尺	五〇三	六十二秒七	三六六	二一〇四
陳恆文(東亞)	體師組	十三秒四	三五四	五·七八公尺	五〇七	八·八四公尺	三五四	一·五四公尺	五〇二	六十四秒六	三一七	二〇三四
朱福勝	公開組	十三秒六	三三六	五·五九公尺	四六五	六·八一公尺	二〇七	一·四四公尺	四〇五	六十六秒	二六四	一六八七

昨日接力成績

組別	第一	第二	成績
大專組男	持志	大夏	四十八秒二
體專組男	東亞	大夏	四十九秒三
體師組男	東亞	市體	四十九秒五
大專組男	持志	復旦	三分五十八秒七
體專組男	東亞	大夏	四分九秒五

(附註)大專體專體師男子組、除接力外、昨無項目、尚有一萬公尺決賽、定今日上午九時半舉行、故全部成績未明日發表、

信手拈來

大會三日來到會參觀之學校團體、除參加比賽之學校間有少數赴會外、其餘自動來者、僅有青年會中學、中法國立工學院、且華中學、東海商業職中、鍊鋼廠職工子弟學校等五校而已、然社會局規定各校得放假一日赴會參觀、其數竟如此之少、

本屆全市運動會分組之過多、已人人感覺其繁、然亦有人感覺其好、否則某校將無從奪得錦標矣、一笑、

公開組得兩個第一之馬莉莉小姐、嬌小玲瓏、活潑可愛、據馬小姐說、她還在市立塘灣小學讀書呢、以一小學生而大膽參加全市運動會、其勇氣可佩、

今日秩序

(上午)
㈠一百公尺(十項之六)
㈡跳遠(十項之七)
㈢萬公尺　大專體專體師男
㈣撐竿跳(十項之八)
㈤標槍(十項之九)
㈥千五百公尺(十項之十)

今日滬聯甲組足球
東華戰蘇壳爾
在市中心區體育場
暨南蘭開夏在申園

本週滬聯足球、今日(星期日)續有十五場角逐、計甲組賽三場、東華逢蘇壳爾於市體育場、(門票分三角六角兩種)强弱懸殊、勢將成一面倒之局、惟蘇壳爾後防强於前線、即奔跑亦尙迅速、東華如抱輕敵之心、則比數將不致十分懸殊、但勝利則可穩操也、東華陣容、業於前晚公佈、萬象華因腿傷未愈、以吳炳浩代左翼位置、惟會加聲明、倘老萬今日如可應付、則仍將出場、中衞線方面、左路人才稀多、右路則甚感材難、現以陳鎭和左右脚全能、今日担任右前衞職務、支配極當、後防仍以兩李及張榮才担任之、至暨南之對蘭開夏、可以預測必敗、但努力以赴、比數亦不致大相懸殊、西捕之遇臘克斯、勢將與暨南同一命運、可斷言也、另預備組兩場、乙組一場、丙組三場、晨聯賽六場、屈居晨聯之勁旅進德會、上週會以念七對〇勝興業銀行隊、今日會戰培德、培德庸碌無能、勢又有一絕大比數出現也、各隊陣容、及今日秩序如下、

▲東華會(對蘇壳爾)
萬象華
顧尙勤　李寗
馮運佑　李曉臣　陳鎭和
吳炳浩　孫錦經　戴麟經　許文奎　賈幼良
張榮才

▲暨南會(對蘭開夏)
陳鎭祥　蔡道進　王南珍
關枝楊　顏沛進　薛雍源
葉培初　張日元　石永楠
伍楨芬　伍年錦

▲蘇壳爾(對東華會)
塞佛脫克　歇司坦諾夫　愛泊爾　可夫
哥而金　麥列諾佛　司基　好洛夫
鮑生狄區　鮑蹇當　蘇羅維夫　耐司脫林　考立區

▲西捕隊(對臘克斯)
道格拉斯　透納　乳　許
飽斯　梅恩　惠斯　胡特
特列　雷飛　裴克來　奧
(後備員)吉勃生　海爾

▲臘克斯(對西捕隊)
雷因　柯乞冷　鮑蹇利　西蒙斯　勃林蓋　牛堡
琴遜　馬達　格林勃　阿第格　羅勃茲
(後備員)哈脫斐滋　格利佛司

▲今日(星期日)秩序

[illegible]中永安對測量	上午九時	虹口園三	雷顧士
東光對猶太	十時	逸園場	法也夫
俄僑對亞佩隆	十時	中國場	劉春澍
興業銀行對震旦	十時	震旦場	張忘仁
初級會對卡爾蓬	十時三刻	虹口園三	馬列斯
培德對進德	十時三刻	膠州園	談熹
西捕對臘克斯	三時	跑馬廳二	那愛脫
暨南對蘭開夏	三時	申園場	盤脫
東華對蘇壳爾	三時	市體育場	沈回春
西商對西捕	三時	跑馬廳一	愛乞遜
臘克斯對蘇壳爾	三時	臘克斯場	霍林司
震旦對猶太	三時	虹口園一	飽羅尼
華捕對維鐵士	三時	虹口園二	列島
同文對友聲	三時	膠州園	勃司惠爾
公聯對亞佩隆	三時	虹口園三	膠金才夫

中華足球會今日比賽秩序

主隊 客隊	組	時間及場地	裁判員
順記對浦東	華	九時膠州路公園	沈回春
東亞對中航	華	一時半大同大學	陸順德
造幣對工華	足	十時造幣廠球場	倪孝本
華南對健民	球	三時半大同大學	石崇羽
太平對雙錢	球	九時光華大學	黃仁彝
華旗對兆豐	球	三時其昌棧球場	王守方
華南對上水	會	十時大同大學	江振德
華豐對進德	會	三時光華大學	芮福奎
江濱對公安	會	一時其昌棧球場	戴志誠

(註)太平對廣東之賽改期、東亞對中航原定一時現改在一時半舉行、華南對健民原定三時現改在三時半舉行、

優游三對一勝衛生

優游對衛生、昨日在中國作西聯足球乙組賽、角逐之下、優游軍情、較對方敏捷、先由胡有成射中一球、繼而毛鴻發遠射恰中紅心、上半時結束、即以二對〇占先、下半時衛生力圖反本、幾度衝刺、其中鋒踢中入、後至念五分時、劉祖修斬關直入、收回一球、後半場打成平局、結果優游以三對一告捷、

晚霞盃乒乓報名卅日截止

晚霞盃競賽會、刻已呈請上海乒乓聯合會註册核准、並分別函聘本市乒乓界徐多、陳霖笙、胡建中、陳振聲、盧仲球、李鳳池、馬廷亮、王一、王亮、向慧庵諸先生担任盃賽顧問、茲悉報名定本月三十日截止、參加球隊、請速向西門、唐家灣、厚德里晚霞乒乓隊接洽、

最近全國高教概況(二)

㈢學校編制　全國專科以上校共分二〇〇院、六百五十二系、五十一科、八十八組、系科組之性質分爲文實兩種、全國文類院數一〇四點五、科數三一、系數三六一、組數六〇、實類院數九五點五、科數二〇、系數二九一、組數二八、文實將近平均發展、科組之編制、仍有文重實輕之畸形狀態、

㈣一般設備　甲、校地　中全國建築基地最大者、北京大學有一二四〇·八畝、最小者上海醫學院僅二畝、運動場最大者朝陽學院有二〇三·一畝、最小者無錫國學專科僅七分地、農場最大者浙江大學有三四〇畝、[illegible]最小者東亞體專僅三分地、至於全校面積[illegible]、校地價最大者交通大學、約值一百四十三萬餘元、最少者河南水利工程校、僅值四十一元、乙、校舍最多者北平大學有二一九六九間、少者上海醫學院僅一間、容量總數最大者河南大學、[illegible]、教室間數最多者北平大學、[illegible]、少者音樂專科僅容四十餘人、圖書館容量最大者北平大學、[illegible]、丙、校具之價值最大者北平大學、[illegible]、全國教具共值一千五百二十餘萬元、(儀器六百六十萬餘元、標本[illegible]、模型二十八萬四千餘元、機器三百四十萬餘元、其他教具十一萬五千餘元、)實驗用品一百另七萬三千餘元、運動器械[illegible]、校具共值四百二十五萬餘元、(木器一百十三萬四千餘元、竹器二萬四千餘元、鐵器三十八萬四千餘元、銅器十四萬餘元、陶器五萬五千餘元、玻璃器九萬八千餘元、其餘各種校具三十七萬八千餘元、)丁、圖書共藏四百八十七萬餘册、較前增加三十八萬餘册、其中總類一百十七萬餘册、文學六十一萬七千餘册、自然科學五十五萬二千餘册、史地五十四萬三千餘册、哲學二十七萬[illegible]、社會科學四十三萬七千餘册、應用科學二十三萬二千餘册、美術十萬另七千餘册、語言十萬另一千餘册、宗教九萬一千餘册、戊、新添設備共值六百六十五萬餘元、其中建築修繕二百六十萬餘元、儀器標本模型機器一百七十四萬餘元、圖書九十萬餘元、校具及雜項八十五萬餘元、衛生設備十八萬二千餘元、

㈤教職員　全國教員七千二百餘人、(內兼職員者一千一百人)職員五千三百餘人、(內兼教員者亦一千一百餘人)故全國教職員實在總數爲一萬一千四百餘人、甲、「資格」教員留學者三八五六人、專科以上學校者[illegible]人、[illegible]其他出身二〇八人、乙、「職別」共計教授及副教授[illegible]人、講師[illegible]人、助教[illegible]人、其他教師教官指導員[illegible]人、(內副校長十八人、教務長[illegible]人、祕書[illegible]人、科系主任[illegible]人、)職員計校長[illegible]人、[illegible]、丙、「任別」[illegible]、丁、「性別」男性教員[illegible]人、女性[illegible]人、[illegible]、戊、「科別」[illegible]、己、「外籍教職員」[illegible]、庚「月俸」本國籍教員每人平均[illegible]元、[illegible]、

㈥在校生總計　四萬一千七百六十八人內、大學及獨立學院大學生三萬七千二百五十七人、附屬專科及專科校生四千五百十一人、其在文類各科者二萬六千另六十餘人、在實類各科者一萬五千六百餘人、

㈦畢業生　二十四年度總計八千六百餘人、內大學生七千七百二十餘人、專科生九百四十餘人、實科畢業生計二千九百六十餘人、計理科八百四十餘人、工程一千一百七十餘人、醫藥四百三十餘人、農林五百餘人、法政二千一百四十餘人、教育八百五十餘人、文科計五千七百餘人、計文藝一千四百九十餘人、商業七百十餘人、

㈧民國以來高教之演變　從歷年專科以上之學校數、學生、教員、畢業生、經費等項觀察、大抵每年度之校數增加、則學生教員經費等亦隨之增加、否則隨之減少、而校數增減之原因、則較爲複雜、主要者有二種、一爲受政治之影響、二爲學校本身失生存之能力、民元至二年度之高等教育、其演變爲上升、學校由一一五增爲一一六、經費由三九七萬增爲四一七萬、教員由二千三百餘人增近二千五百餘人、民三至民五、其演變爲下降、學校由一〇二減爲八六、經費由五七二萬元減爲三六七萬餘元、民六至民十四、調查不完全、演變不明、然自畢業生人數觀察、逐年均有增加、故演變似爲漸升、民十四至民十七、一降一升、現象雖異正常、考其原因、乃爲專門學校漸次辦理結束之故、民十七至念三年度正值訓政時期、厲行建設、高教之演變不獨數量有顯著之增加、而質量亦有相當之改善、對於以前文重(文類各科)實輕(實類各科)之畸形狀態、亦漸調整、故此數年之演變爲高等教育數量質量之改進時期也、

昨滬民獻機祝壽
中正隊機命名禮
飛機凌空表演全市懸旗慶祝
市民前往參觀者達十五萬人
中國天主教徒另捐兩救護機

本市各界募欵購機呈獻政府、爲蔣委員長五十壽辰紀念委員會主辦之中正隊飛機命名典禮、於昨午二時、在龍華飛行港舉行、到各團體代表甚衆、由吳市長等主席致詞、並命名禮畢、由航空隊員駕機表演、滬上人士、前往參觀者、達十五萬人、全市並懸旗慶祝、情況異常熱烈、茲誌各情如後、

▲會場一瞥　會場設龍華飛行港、門首建高大彩牌、題「上海市購機祝壽命名典禮」等字、典禮台建於場之北端、其前及左右用彩布爲幔、並由警察及童子軍維持秩序、來賓均不能越入機場內、水泥廠路另闢一門、觀衆約十五萬人、駐足參觀、由路口直達水泥廠、但見人頭攢動、風塵飛揚、中正隊飛機十架、成一字横列台前、機身漆土黃色、尾翼與壽白相間之條紋、機係蔻蒂斯鷹式驅逐機、名稱漆於首之左右兩側、上覆黨國旗徽、各機前均有警士多人、並駕駛員護守、典禮台上設椅數排、爲主席團座、台上並裝有擴音機、各代表致詞、全場可聞、

▲到會代表　昨日到場者、有市長吳鐵城、中委褚民誼、司法院副院長覃振、交大校長黎照寰、淞滬警備司令楊虎、航委會代表黃秉衡、市各局長蔡勁軍、潘公展、徐佩璜、暨各團體代表林康侯、王曉籟、周學湘、虞洽卿、趙晉卿、孫秋屏、姚錫九、黃造雄、謝仲復、朱子高、童行白、張壽鏞、貝淞蓀、張嘯林、毛秋源、顧馨一等、主席團爲吳市長、蔡勁軍、楊虎、宋希濂、張壽鏞、杜月笙、周學湘、王曉籟、虞洽卿、朱子高、孫秋屏、顧馨一、黃造雄、李子哉、童行白等十五人、由吳市長主席領導行禮、㈠奏樂、㈡唱黨歌、㈢向黨國旗及總理遺像行最敬禮、㈣主席恭讀總理遺囑、㈤主席致開會詞、㈥演講、㈦舉行命名禮、昇空表演

▲市長致詞　首由主席吳市長致詞云、主席團、市民諸君、今日在此舉行獻機命名典禮、參加者十餘萬人之多、爲上海市民衆大會空前的盛況、足以爲上海三百五十萬之市民、對於我們領袖敬意及熱誠之表示、我們所獻祝壽之飛機爲十架、分滬市府號、滬黨部號、滬警號、滬商號、滬禁烟號、滬甯波號、滬集訓學生號、滬旅業號、滬雜糧號、滬香誠義號、編爲中正隊、中正隊命名後、飛往首都、帶有上海全體市民之敬意與熱誠、爲蔣委員長五十大壽誌慶、蔣委員長完成國民革命統一大業、開中國富强之基、國民崇德報功、應有全國一致之敬意及熱誠之表示、上海市民、在此極端不景氣時候、尚能踴躍捐欵購機祝壽、充實國防、愛國愛領袖的熱誠、爲全國之倡導、此種空前熱烈之表示、無異上海市三百五十萬市民決心之表示、將集中一切力量、擁護領袖、解除國難、復興民族、以建設新中國、立國於今日世界、無國防不足以維持國家民族之生存、中國無國防或國防不充實、其國家民族即有覆亡之危險、空軍爲國防最大威力、在今日之中國建設國防、尤須充實空軍、國防須集中全國人民精神物質之力量、建設、所以中國今日之建設、爲民族的建設、中國今日之國防爲自衛之國防、中國之自衛、爲自求中國之安全、爲維持東亞之和平爲保障世界之和平、此皆人類最高之責任義務、中國人應澈底認識、對於中國之安全、及東亞與世界之和平、應有積極之貢獻、今日獻機祝壽之意義、即在於此、

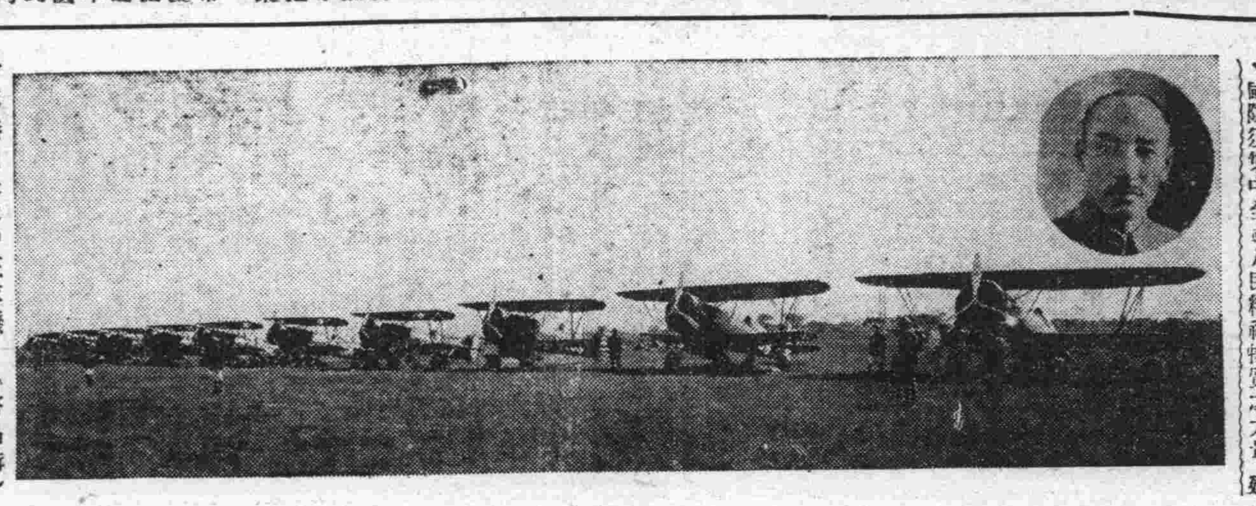

▼蔣委員長及中正隊機（啓昌攝）

▲黃秉衡詞　航空委員會代表黃秉衡致詞云、今日上海市民舉行獻機命名典禮、本人代表航委會參加非常榮幸、此次全國普遍舉行購機捐欵運動、可見國民對國家領袖景仰之熱烈、此項運動、由吳市長領導各團體發起、上海有三百五十萬人民、並爲全國經濟之中心、其一舉一動、可作全國之表率、望吳市長更領導全國對國防建設及航空事業、努力前進、今日參加市民達十餘萬衆、可見在一二八之役後、國人對航空國防、已有普遍之認識、蔣院長自廣州出發以來、迄今已十年、其苦心爲民爲國、人所共仰、値今蔣院長五十壽辰、更値全國統一之時、望率領全國民衆、用統一之力量、努力建設、以廢除不平等條約、而走上復興之路、上海市民所獻十機編爲中正隊、航委會接受後、當以最好之方法及人才、加以訓練、使爲國防上唯一之利器云、

▲王曉籟詞　市商會主席王曉籟致詞云、今歲爲民國二十五年、又爲蔣委員長五十壽辰、其日明適當國慶後之第三星期、正所以表示嵩生嶽降之非偶然、以古人百年上壽之誼而論、五十之年、正如昔人所謂「如日之方中」、又可象徵國家雖在艱貞蒙難之中、而得此元輔、砥柱中流、此國運亦必邁進而無極、全國各界、爲仰酬蔣委員長之宵旰憂勤起見、於是有捐欵購機、呈獻政府、爲蔣委員長五十壽辰紀念之舉、本市捐集欵項所購之機共爲十號、適於今日舉行命名典禮、曉籟以國民之一、又爲發起購機祝壽委員會分子之一、詎不能安於緘默、敢以一言爲全市同胞告者、昔者春秋時之魯、爲積弱之國、時時見淩於齊楚、魯頌閟宮一篇、爲魯人祝僖公之壽而作、其所以壽僖公者、則曰「萬有千歲眉壽無有害」、其所以壽魯國者、則曰「荊舒是懲、則莫我敢承」、以今語詮釋、即爲外人不敢欺凌之意、可見一個國家、必做到外人無敢欺凌、乃能遇到壽辰令典、舉觴稱慶、但當時魯國人民所以爲僖公壽、爲魯國壽者、則曰「公車千乘公徒三萬」、車、兵車也、徒、士卒也、惟其人民、能以兵車戰士爲國家壽、庶能做到魯國雖弱、而能自存地步、吾人今日之購機祝壽、其目的可謂與魯頌一樣、故欲完成與魯頌一樣之目的、以「公車千乘公徒三萬」爲例、至少應有飛機千架、飛行士三萬、現在所辦到之階段距預定之目的尚遠、現本市立報、有以一日貢獻國家運動之發起、商會同人、首先議決積極倡導、本人更以市商會主席之資格、正式提議、請各界努力推行、此項救國的「一日」運動、全國農工商學、均能以一日所得、購機獻壽、希望全國同胞奮起、切勿忽略這「一日」、集四萬萬五千萬之力量、樹立中華民國億萬斯年之國基、而於今日發其端

▲各方致詞　淞滬警備司令楊虎致詞云、蔣院長爲黨國領袖、其一生努力、全爲黨國、故獻機於蔣公、即獻於黨國云、集訓司令宋希濂、致詞云、十機中有集訓號、即全市集訓學生捐贈、全市數十萬學生、而僅集訓學生有此表示、蓋因有完密之組織云、市黨部童行白致詞云、蔣院長壽辰、國人祝賀、其責任在捍衛國家、故在物質上、最好之禮物爲飛機、以得充實國防、至於精神上、則望全國人民、將才能精神完全貢獻、共作救國之工作云、旋由吳市長報告、中國天主教會、亦奉總主教命捐欵五萬元、贈機祝壽、當由陸伯鴻致詞云、中國天主教會奉教皇代表之命令、捐欵五萬元、購救護機兩架、貢獻政府、以表示全國三百五十萬教徒、感戴國家領袖之意云、

▲命名典禮　致詞畢、吳市長夫婦、及各機命名代表、步出典禮台、由軍樂隊前導至場內、行命名禮、一、滬市號、吳市長夫婦、二、滬黨號、童行白夫婦、三、滬禁烟號、杜月笙夫婦、四、滬商號、王曉籟夫婦、五、滬警號、蔡勁軍夫婦、六、滬旅館號、孫秋屏夫婦、七、滬甯波號、虞洽卿及毛和源夫人、八、滬集訓號、宋希濂夫婦、九、滬雜糧號、顧馨一及女公子、十、滬香誠義號、朱子高夫婦、各命名之代表、在機前合攝一影後、即於奏樂聲中、將機首上覆之黨國旗徽揭去、即告禮成、開動馬達、以備昇空表演、

▲凌空表演　中正隊機、由隊長李桂丹、副隊長劉志漢、及隊員范金函、鄒賡續、柳哲生、譚文、王愷、張劾良、王遠波、劉樹藩等駕駛、各員均服空軍武裝、立於機前、至命名禮畢、升坐機內、開動馬達、一字九號機、由李隊長率領、按次經典禮台前、繞往場西、直向東南急駛、騰空而起、追繞場一週、每三機成一小隊、一隊在首、兩隊左右後隨、低飛掠場而過、繼九機編成人字、高飛而過、後又成一字、平飛前進、及至場之上空、乃逐一側飛而下、成一環形、飛數匝後、依次低飛掠地而過、其行動敏捷、秩序井然、至劉志漢所駕之十號機、獨表演、一、連續觔斗、二、連續慢滾、三、英帽慢轉、四、倒飛、五、上昇慢滾、六、側飛、七、俯衝等、其技術之高、大爲觀衆驚服、至四時許、各機成隊向南飛返杭、定卅一日駛京、參加祝壽獻機、本市各團體、均將派代表出席云、

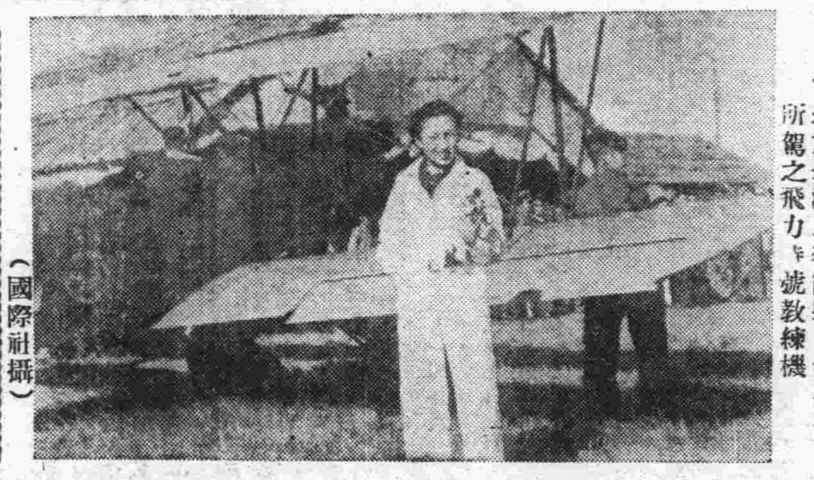

▼參加表演之李霞卿女士與其所駕之飛力卡號教練機（國際社攝）

▲另一表演　該會爲提倡民用航空之興趣起見、在命名禮之先、特請女飛行家李霞卿、在場表演、女士御白帆布飛行衣、周旋於各來賓間、風度翩翩、頗引人注目、行禮前、機聲軋軋、有一黃翼之「飛立脫」教練機騰空表演、約一刻鐘始降落、該機係中國飛行社社員張壽椿與教官陳俠雲所駕駛、高度達二千四百餘尺、張係香港航校之畢業生、繼李女士與教官楊兆滿另駕同式機一架、昇空低飛、繞場數匝、表演倒飛觔斗等技術、頗爲精彩、女士下機後、即至典禮台、參加典禮、

虞洽卿等發起
祝蔣壽同樂大會
兩特區馬路搭電炬牌樓

本月卅一日、爲蔣委員長五十生誕之日、本市聞人虞洽卿、張仁奎、黃金榮、杜月笙、錢新之、陳世昌、張嘯林、金廷蓀、劉偉軍、王曉籟、陳鶯、黃任之等、以蔣委員長數年來爲國努力、勞苦功高、今歲屢旌南北、完成全國統一、又復欣逢委員長五十攬揆之辰、若無盛大慶典、不足以表國民歡欣擁戴之誠、聞已集合本市名流二百餘人、發起上海市民慶祝蔣委員長五十壽辰同樂會、籍表普天同慶壽人壽國之意、地點假漕河涇黃家花園、定卅一日上午十時、舉行祝壽儀式、中午歡宴、下午邀集名伶演劇、夜間燃放燄火、各界報名參加者、已十分踴躍、當此黃花季節、名園勝景、於此舉行慶賀領袖、洵偉大隆重之同樂大會、想屆時定有一番盛況也、茲探得參加報名地點、爲愛多亞路中匯大厦四樓、上海市地方協會內、各界自願參加者可逕向該會接洽、

第一特區市民聯合會第四區分會、昨向市聯總會建議、以本月卅一日、爲蔣委員長五十壽辰、爲表示我市民崇功報德起見、請由總會通令租界區域內各區市民聯合分會、一律在各分會範圍內之熱鬧路中、建搭電炬彩牌樓、以資熱烈慶祝、而報蔣委員長爲國爲民之豐功偉烈、除由該分會積極籌備外、請予採納等語、市聯總會據呈後、認爲建議各點、可表揚我民族崇拜領袖之精神、故決提交執委會議討論後、通飭各區分會一律籌備、並於是日懸旗誌慶云云、

王正廷年底出國

新任駐美大使王正廷氏、邇來籌備出國赴任、並料理私事、頗爲忙碌、至於出國之期、當在年底、據王氏談、啓行確期、迄猶未定云、

蘇聯大使由京到滬

蘇聯駐華大使鮑格莫洛夫、前日晉京出席首都新聞學會、第二次學術演講會、業已事畢、於二十四日晨由京乘夜快車抵滬、擬在滬稍作勾留、再行赴京轉平云、

鄒琳昨由京抵滬
向孔部長報告部務

財次鄒琳氏、念三日晚十一時乘夜快車離京來滬、念四日晨七時許抵此、鄒氏此來、係向孔財長報告部務、預定二十六日返京、代理主持部務云、

日議員謁吳市長
▲定念六日晨返國

日本貴族院議員視察團一行十一人、已於廿二日乘廬山丸抵滬、擬在滬作二三日勾留、以便考察滬市各種建設、定廿六日晨九時、由滬乘上海丸返國、該團一行、廿四日晨赴市府拜謁吳市長、當由吳氏偕專員王長春接見、在滬日僑、則於下午六時許、在日本人俱樂部舉行歡迎會

日軍昨又略見活躍

駐滬日本海軍在北四川路、及市區閘北一帶情形、昨日又略見活躍、昨晨又有軍用物件、如麻袋及鐵絲網等、滿裝二大車、由日海軍司令部、運往閘北日本啤酒廠內貯藏、巡邏隊軍用車、昨仍越界入市區、時來時去、崗位亦時佈時撤、行動莫測、

黃郛病已脫離險境
因經范石生診治之故

黃郛前患疾病、自經中醫范石生診治後、業已脫離險境、惟久病之後、尚需時療養、中央社記者昨晤黃氏左右、詢以黃氏病情據稱、黃氏於夏間由莫干山返滬後、因宿疾復發、即入宏恩醫院療治、因黃氏所患之病、非爲複雜、爲明瞭其病情、俾便治斷病根起見、故於九月十四日、在院開刀、始斷定黃氏所患爲肝癌、但肝癌病症、在現代全球醫藥上、尚未發明特效之藥、嗣後神知昏迷、至瀕危境、該院醫生、認爲醫治絕無希望、旋悉中醫范石生精明醫道、經友人紹介、於九月二十八日、由廬山飛滬、爲黃診治、認爲尚有生望、乃每日爲黃氏診治兩次、刻下黃氏病勢、已由複雜而退至簡單、危險時期已過、神知已清、精神亦漸恢復、目下已能談話一二小時、較之以前、確有明顯之進步、惟黃氏腹中積水約達一千CC之多、（因黃氏每日吸進水量、約達九百CC至千CC、而每日瀉出水量、僅五百至六百CC、日夜積貯所致、）亟須設法排泄、故范醫生已於二十四日晨、輔以瀉水藥劑、（中藥）俾將積貯水量排泄、然後再作進一步療治、俟痊愈後、始返廬山云、范氏前曾任第五十一師師長等職、自辭職行醫後、確有獨得之祕、且不受診金、蔣院長夫人宋美齡女士、前曾一度患病、亦係經范氏診治痊愈云、

小麥缺乏恐慌
麵粉廠一致減工

新聲社記者今晨往訪榮宗敬氏、據談、麵粉交易、今因天津等處暢銷、以致價格飛漲、各麵粉廠存粉行將告罄、惟其原料小麥價格亦隨之而漲、但我國今年產小麥各地雖告豐收、奈因某商鉅量向我國收買、以致發生缺乏恐慌、我國各麵粉廠、如福新茂新等廠、均因原料缺乏而減工、或停開夜工或每星期停一二工、同時因洋麥價格較我國爲高、訂購頗不合算、所以目前各廠、尚無訂購洋麥者云云、

申新管委會成立後
一二五廠定期開工
由榮爾仁任兩廠廠長
榮宗敬談管理會任務

中國上海兩銀行、受申新紡織總公司委託、設管理委員會、經營第二五兩廠後、由榮爾仁任廠長、均已定期開工、茲誌詳情如下、

——管理委會業已成立——　申新二五兩廠管理委員會委員、爲潘久芬、朱蘇吾、汪受禮、李芸侯、童侶青、榮爾仁、榮鴻堯等七人、今申新紡織總公司總經理榮宗敬氏、已於前日由錫返滬、該管經委員會即告成立、附設於江西路申新紡織公司內、並經會議派定、前申新第八廠廠長榮爾仁任第二五兩廠廠長、並由該廠長準備開工紡紗事宜、

——二五兩廠準備開工——　新聲社記者、昨往訪榮宗敬氏、據談紗銷轉暢後、各廠存紗減少、今二五兩廠、已準備就緒、宜昌路第二廠、定今日先後開工、華德路第五廠、再過四五日後亦可開工、且二五兩廠、各長工（即機器間工人）均已先行進廠做整理工作、由渠姪榮爾仁任兩廠廠長、管理委員會不過名義而已、其實際工作、仍由本總公司担任、開工後需要銀行墊欵、爲數有限云、

蔣大使昨出國履任
吳鐵城王正廷俄大使同往歡送
下月七日可趕到參加蘇聯國慶

新任駐蘇聯大使蔣廷黻氏、昨晨乘北方號輪出國赴任、茲將詳情分紀如下、

▲昨晨出國　蔣大使係於昨晨七時十五分、由新關碼頭乘鏡鄉小輪渡江、至義興泰碼頭、八時乘北方號輪啓椗離滬、預計念九日可抵海參崴、取道西伯利亞鐵道、廷十一月七日當可到達莫斯科、參加蘇聯國慶紀念、原定昨日午後離滬、嗣以蔣大使須兼程赴蘇參加蘇聯國慶紀念、故特提早啓椗也、

▲歡送人員　昨晨前往輪次歡送者、計有上海市市長吳鐵城、駐美大使王正廷、關務署長鄭萊、公共租界工部局會辦何德奎、滬江大學校長劉湛恩、前外交部駐滬辦事處處長唐榴、外交部駐滬辦事處代表顏稚卿、蘇聯駐華大使鮑格莫洛夫、駐滬總領事司比文尼克、及蘇聯大使館祕書色拉塔夫、亦夫等多人、

▲同行人員　此次隨同蔣大使赴蘇者、除蔣夫人及公子德仁居仁外、尚有駐蘇使館一等祕書時昭瀛、二等祕書耿匡、袁道豐、三等祕書勾增啓、隨員李能梗、西門宗華、及主事施其南等十餘人、

▲臨別贈言　蔣大使於行前發表臨別之談話云、上下團結一致、對外不肯輕讓、我國方有出路云、

蔣氏（△）夫婦與歡送者合影（國際社攝）

本市各界代表
今晨公祭胡故主席
上午九時假市商會大禮堂
全市下半旗停止娛樂誌哀

今日（念五）爲中常會胡故主席展堂先生舉行國葬典禮之期、本市黨政各界、除推代表赴粵參加葬禮外、並定今晨九時、假天后宮橋市商會大禮堂、舉行國葬公祭、全市各界、並下半旗停止娛樂一天、以示哀悼、茲分誌如次、

▲職員　主祭市長吳鐵城、襄祭市黨部執委會常委陶百川、童行白、讀祭文汪曼雲、司儀張漢雲、紀錄杜夢森、招待伞大超、周國屏、陳璧生等十二人、糾察張濬會、黃香谷、黃謂、李柏青、吳顯仁、夏蔚卿、楊德安、任斌、余耀球、童蔭葛、朱敷春、吳迪等十二人、並由市公安局派軍樂隊參加奏樂、派警維持秩序、

▲儀式　㈠全體肅立、㈡奏哀樂、㈢主祭就位、㈣襄祭就位、㈤唱黨歌、㈥向總理遺像暨胡主席遺像行三鞠躬禮、㈦主席恭讀總理遺囑、㈧靜默三分鐘、㈨獻花、㈩讀祭文、⑾奏哀樂、⑿禮成、

▲祭文　「維中華民國二十五年十月二十五日、爲故主席胡公展堂國葬之期、中國國民黨上海特別市執監委員會、上海市政府、率全體黨員民衆、謹獻鮮花並祭以文曰、旻天不弔、奪我元良、星隕粵東、日月無光、黨失干城、國傾棟樑、凡我華胄、莫不悲傷、翹首南天、涕泗霑裳、國難方深、懸國皇皇、內安外攘、端賴賢良、一朝遽逝、孰正紀綱、今値國葬、典禮輝煌、佳城鬱鬱、陵木蒼蒼、封爲馬鬣、屹峙彪岡、萬古流芳、旣安且當、遺澤孔長、百世不朽、永保無疆、嗚呼哀哉、伏維尚饗、」

電報局通告
慶蔣壽辰電報辦法

上海電報局、爲慶賀蔣院長壽辰電報辦法、發表第一號業務通告云、本月三十一日、係我勞苦功高之蔣行政院長五十壽辰、全國各界、本擁護領袖之熱忱、亟宜交馳、竭誠道賀、方諸歐美各國、遇有萬衆歡欣大事、受賀者積實盈筐、積電盈尺之情形、則我蔣院長壽辰時、賀電之多、自必出人意表、查照賀壽誕之電報、屬諸交際電報範圍、國內交際電價目極爲低廉、每字僅國幣二分、每電以二十字起算、計國幣四角、各界人士利用此項交際電報、恭賀蔣院長誕辰、最能表示尊敬之心、而符儉約之旨、各界拍發是項賀電、即日起、可以到局交拍、以免臨時過於擁擠、而有落後之虞、如恐到達日期過早、發報人並得批明、應於何日投送、則收報局對於先期收到之電報、當依發報人之原意、俟至指定之日期投遞、以期適合賀壽之意義、本市各郵局內、派有電報收發人員之處一律接收此項賀電、幸希注意云云、

許崇智昨日祝嘏
居院長吳市長紛紛往賀

監察院副院長許崇智、昨日五十壽辰、許氏本不擬舖張、惟以各方前晚已齊祝壽、盛情難卻、昨午十二時、乃在其西摩路私邸、設宴受賀、司法院院長居正、本市市長吳鐵城、淞滬警備司令楊虎、市公安局長蔡勁軍、前桂軍總司令劉震寰、前桂軍軍長劉志陸、各界領袖杜月笙、王曉籟、錢新之等、均致儀慶祝、賀客盈門、極一時之盛云、

十底比期將屆
錢業今日集議內盤
▲甬錢莊在滬放欵者均派員來滬
▲銀錢業收解繁忙各案準備穩渡

滬工商業十底信用長期借欵、比期將屆、銀錢業收解漸繁、錢業公會今日召集各莊經理開會、集議內盤行市、甬錢莊在滬放欵者、已派員來滬、茲誌詳情如下、

——十底將屆——　銀錢兩業同業公會、爲澈底扶助工商業起見、飭各會員行莊、對各工廠商號、十底到期之信用長期放欵、予以通融辦理後、今各行莊、已與承借之工廠商號接洽展期等手續、

——準備穩渡——　兩業之收解、已漸繁忙、錢業市場之洋拆行市、因滬埠銀根與往年不同、並未緊急、所以昨日上下午兩市仍爲八分、各業之穩渡、預料決無疑矣、

——集議內盤——　上海錢業同業公會、以十底信用長期放欵、比期將屆、已定今日下午四時、在甯波路該會召集各會員錢莊會議、「內盤」行市、至甬各錢莊在滬放欵者、均已派員來滬接洽一切、記者按「內盤」係錢莊對股東及錢莊對錢莊之長期放欵利息行市、俟內盤行市決定後、無論甯波漢口、各錢莊在滬放欵者、均依照此行市辦理、

四明醫院　地址法租界愛來格路　電話八〇一三三

陸清帆骨科醫師
特聘甯波陸士達傳
▲科目▼專門接骨精治一切跌打損傷全科疑難諸症（包醫限期痊癒）
▲時間▼上午九時至十二時下午二時至四時號金一元二角
施診以上午爲限出診六元六角（藥貲一概酌收）

浙江實業銀行
辦理一切銀行業務並附設儲蓄處信託部國外匯兌部
各項規則承索即奉
上海總行　漢口路　電話一五九〇五　一八〇五〇
上海虹口分行　吉老匯路　電話四一四七〇　四二六〇〇
漢口分行　湖北街　電話二一七二三
杭州分行　保佑坊　電話三三四四

充分證明如意膏對於皮病皮傷之止痛治療偉效

浙江紹興柯橋一鏡鄉鄉長章俊臣君來書云『鄙人用如意膏治皮病皮傷見其止痛生肌之功十分滿意去歲內子腿生濕瘡當購如意膏試搽一次痛癢立止一週後瘡即全愈矣又鄙人手偶指爾割傷血流不止迨搽如意膏痛停血止傷處旋即上肉收功更有鄰友傷足及隣兒被火燙傷及患瘡毒者搽以如意膏亦莫不去腐生新迅奏奇效』

如意膏治療皮病皮傷皮疵之無上妙品各埠大藥房皆有出售或逕向上海江西路四五一號韋廉士醫生藥局函購每盒七角六盒三元五角郵力不取

屆立伯等昨由港飛滬
中美線試航成功
由美抵滬全程達萬餘公哩
中航滬港線昨處女航飛港

汎太平洋航空公司總理

中美線在港設站問題，經英方允許後，中美間直達通航首次試航機，業於昨日下午四時，由港飛抵龍華，載來由美啓程之汎太平洋航空公司總經理屆立伯、董事長威達耐等七人，屆氏等昨抵此，爲由美搭民航機直達中國之最初者，中航公司與汎太平洋公司聯運定期航班，將於下月起實現，記者特探誌詳情如下，

中美全線 試航完成 中美航空線，自香港設站，已經英方允許後，即將爲最短期內全線通航，汎太平洋航空公司總理屆立伯，董事長威達耐，及該公司遠東經理畢士西等一行，特於本月，由美搭剪風號機出發，於日前抵菲，復電經港當局准許，於前日由菲經澳門抵香港，屆等一行，復於昨晨八時半，及九時正，先後由港分搭「福建」號及「廣東」號兩機，由港出發飛滬，以完成中美全線航程，

聯美總理 等昨抵滬 兩機由港啓飛後，美聯社遠東經理賓遜及汎太平洋公司馬尼拉經理麥加圖兩氏，係搭「福建」號機先於下午四時一刻抵滬，汎太平洋航空公司總經理屆立伯夫婦，董事長威達耐，暨汎太平洋公司遠東經理畢士西夫婦等一行五人，則搭「廣東」號機，於下午五時正抵滬，當時前往歡迎者，計有中國航空公司董事長黃江泉，總經理戴恩基，總機師愛立涵，機航組副主任張開一，營業組主任黃寶賢等多人，

此次飛行 歷程萬哩 屆氏等一行，此次試航中美直達航線，計歷程一萬三千一百九十四公哩，經此次試飛，中美全線飛行，已告全部完成，按由美飛華，中共計設航站七十八，其主要降落站，計爲檀香山、中途島等，自美洛杉磯至檀香山爲三八六二公哩，由檀香山至中途島爲二二二〇公哩，中途島至威克島爲一八三七公哩，自威克島至關島爲二八六〇公哩，自關島至菲律濱計二四一三公哩，由菲至港爲一二七一公哩，港至滬一四四八公哩，計一三一九四公哩，完成全線約需時六天，

中航機處 女航香港 中國航空公司在香港設站，業經獲得港政府之許可，自前該公司總經理戴恩基氏，親自赴港晤港督洽商圓滿後，正式許可證書，業由戴氏領到，該公司除派員前往籌備設站事宜外，特於昨晨六時卅分，派道格拉斯巨型機一架，循滬粵線飛港，下午二時四十五分，可抵達香港九龍地方啓德機場，該機定今晨七時卅分，由香港載客飛回上海，下午三時四十五分抵龍華機場，下月初旬正式開航云，

中國防癆協會
昨日開年會

中國防癆協會，昨日下午三時半在八仙橋青年會舉行年會，到吳市長（李廷安代）衞生局長李廷安、上海新生運動促進會朱家讓、社會局當可南、中華慈幼協會祝健、劉文林、公安局長蔡勁軍、（陳長慶代）社會局長潘公展、（胡叔異代）市商會王曉籟、（史恭蓉代）市保安總隊杜和生、兩路局于長珠吳蘊初（方志澄代）等百餘人，由陸伯鴻主席，先由主席報告開會宗旨，次李廷安代表市長訓詞，大意欲國家強盛，必先人民身體康健，欲有健康國民，必先使人民注意衞生，我國積弱，皆因不注意衞生所致云云，次董星門報告總務，李廷安報告醫務，顧斗岩報告宣傳，翁之龍報告經濟，顏福慶報告三年計劃，末討論提案，㈠經濟報告，先由理事會審查，再由會計師審核案，議決通過，㈡改良吃飯運動辦法，議決交理事會研究，㈢改選理事，計吳鐵城、陸伯鴻、李廷安、顏福慶、翁之龍、黃子方、布美、潘公展、陳鶴琴、王孝英、G. H. Gordan、劉鴻生、鄺富灼、陸幹臣、黃任之、林康侯、顏福琦、朱廣潤、吳蘊初、李登輝、郭順、許建屏、許世英、黃顯光、胡筠秋、李祖蔚、金叔初、盧永春、馮少山、刁信德、陳志方、李大超、譚世鑫、胡宣明、宋國賓、錢慕韓、

婦孺教養院
昨十五週紀念會
積極籌設托兒所怡老園 聯合慈幼協會解放婢女

中華婦女節制協會附設之婦孺教養院，昨日下午三時，在江灣院所舉行十五週紀念會，到各界來賓二百餘人，由毛克倫夫人主席，陳鐵生演講，該會並決定成立怡老園及養務托兒所，會後遊藝茶點，茲分誌如次，

主席報告 開會後，首由主席報告成立十五年來歷史，略謂本院成立以來，已十五年，當開辦時，僅四百元之開辦費，院址最初設於西門，屋宇亦係租借而來，其後經楊景時先生等捐助鉅款，始購地於江灣，民國十七年興工建築芸芳堂，即今之院址，並添建、慈母宿舍、規模漸具，後經一二八之役，建築燬一部，戰後努力復興，今已恢復舊觀，尚望社會人士，共同扶助云云，

該院歷史

陳氏演說 繼由慈幼協會總幹事陳鐵生君演說，略謂中華婦女節制協會，婦孺教養院，十五年來成績昭着，

解放婢女 現該院並與慈幼協會切實聯絡，辦理婢女解放工作，以協助政府推進解放婢女，現中華慈幼協會方面，決成立婢女教養院，收容年齡較小之婢女，年長之婢女則由該院收容，予以教養，不久當可見諸事實云云，

籌創托兒 所怡老園 施由劉王立明報告該院擴充計劃，略謂「本院過去之歷史，已由毛夫人報告頗爲詳細，本人在報告發展計畫，尚希各界人士予以協助，㈠創設養務托兒所，使貧苦之職業婦女能寄托嬰兒，不收一切費用，㈡設立怡老園，專收貧苦老人，兩項計劃，約需經費二萬元，現怡老園已由某西人捐助，地址亦已釋定江灣叶園，正積極進行中，托兒所經費則尚盼各界人士樂予捐助，劉夫人報告畢，由青青歌詠團、滬大附小、暨該院學生表演，至五時茶點散會云、

中國茶業協會年會
重行審查提案將竣
定下星期續開大會

中國茶業協會第一屆年會停開後，經黨政機關之調停，得各理事會員之諒解，今新會員資格，已經理事會審查均予通過，提案經主席團重行審查，行將完竣，昨據理事長汪振寰對記者談，俟提案重行審查完竣後，即繼續舉行大會，日期約在下星期中云云、

來貨少銷路大
滬市米價又回漲
▲南北洋粳報漲日必五六千包

時交深秋，四鄉晚稻均將登場，農民忙於收割，故本市各糧運滬河米船隻稀少，每日南北市米業碼頭僅到三四十號，較之半個月前減少一半以上，同時南北洋粳如天津、烟台、威海衞等處，駐滬客莊，訂購報漲之貨每日須五六千包，因貨稀銷旺，米價於昨日起，又回漲每担四五角，現滬地存底，不滿三十萬担，至湖南江西省產客秈，由上海轉口運粵者，日必七八千包云、

中匯江浙兩銀行
今日開合併成立會
修正章程選舉董監

中匯江浙兩銀行，前經臨時股東會議議決，合併爲中匯銀行股份有限公司後，准十一月二日實行，已定今日下午三時，在愛多亞路中匯銀行開合併成立股東大會，依法修正章程選舉董監，今兩銀行均已辦理合併事宜，各項賬目均結至十月底爲止，十一月一日適爲星期，所以定二日實行云、

本市普考展期舉行
十一月念一日開始

上海市普通考試試務處爲展期舉行普通考試，昨日公告云，案查本市普通考試，前經定於本年十一月一日起，開始舉行，經由前上海市教育局公告在案，茲以本處成立伊始，而典試委員會尚未成立，若照原定日期舉行考試，所有各項手續，趕辦不及，現已呈准展期二十天，改自十一月念一日起，開始舉行考試，合行公告周知、

皖同鄉聯席會議
討論清剿匪患辦法

徽甯旅滬同鄉會、上海市徽甯會館、暨歙縣旅滬同鄉會、休甯婺源祁門績溪黟縣太平甯國各縣旅滬同鄉會，昨爲家鄉匪患，特在徽甯會館，舉行聯席會議，到一百五十餘人，公推許伯龍、朱靜安、胡志新爲主席團，由許伯龍主席，紀錄俞叢涵，開會如儀，首由主席報告赤匪最近竄擾歙績甯涇等情形，及電請軍政當局清剿經過，提出治標治本辦法二項，次由甯國績溪涇縣等同鄉會代表，相繼報告各該縣匪患詳情，徽甯同鄉會代表報告婺源休甯祁門等縣，民衆慘受匪禍情形，討論各案如下，㈠電請軍事當局，速令得力軍隊清剿赤匪案，議決推許伯龍即席起草電稿，修正通過拍發，㈡推派代表，分向軍委會軍政部及江山總指揮部請願案，議決推曹志功汪雲裳、江振華、黃禹鼎、程克藩等爲請願代表，㈢籌辦團防自衞案，議決公推九人，組織徽甯地方自衞促進委員會辦理，議畢散會、

特區人力車夫代表
分別舉行聯席會議

特區人力車夫，因互助會業經工部局決予撤銷，前五區代表，及南中兩區代表，分別舉行會議，茲分誌詳情如下、

▲五區代表會議 特區人力車夫，於前日下午二時，在陸家浜召開五區代表會議，到沈文彬、周玉田、劉大寶子等一百四十七人，由陳濤主席，討論結果，一、呈請黨政機關徹查互助會賬目，二、向工部局及華董納稅會，道謝交涉勝利，主張改組互助會，撫由車夫參加，三、卞鴻鶴、周錦龍提辭，有自名車夫部及山陸殊成分頭搗亂，强迫捺手印，擁護互助會限額登記，應登報聲明無效，嚴究主動罷工、

▲南中區聯席會 同時南中兩區車夫，並舉行聯席會議，到南區李有富、蔣南朝、韓現濤，中區周國林、梅如棠等五十餘人，由丁宏圭主席，梅如棠報告，近有自稱車夫多人，四出強迫車夫在空白紙上捺指紋，口稱係向工部局華董及納稅會感謝交涉圓滿，乃此輩近又謂前辦手續，係反對工部局及華董納稅會改組互助會，裁撤車委會事，並將舉行大請願，不達目的，將有意外行動，旋討論㈠先向工部局及華董納稅會聲請，不予承認，㈡車夫及互助會職員秘密會議，警務機關加以注意，㈢張登瀛利用車夫向華董納稅會工部局進行挽留，請華董開理事會即日開除、

劉震寰發表
調整中日邦交感想
現在外交已到最後階段 爲禍爲福全憑日人自擇

劉震寰氏，此次奉蔣委員長之召，由粵來滬，俟蔣委員長由陝公畢回京，即行入京晉謁，昨劉氏對西報記者發表其對調整中日邦交之感想如下，近日來中日問題緊張，已引起世界各國之注意及驚恐，回憶九一八事件發生時，本人曾致函日本友人犬養毅先生，從速勸日政府改變政策，以維兩國數百年來之友誼及國交，時序催人，轉瞬五年，最近兩月，日本又藉口成都北海及上海事件，欲作更深一層之脅迫，本人初意東亞兩大國之國際形勢，有關全世界之和平，東四省之被佔，中國始終並未放棄，絕非戰爭失敗之結果，不意日本誤會，錯認東四省被佔，爲中國甘願放棄之表示，此實大謬，最近兩廣問題解決之迅速，已足證明中國人民澈底覺悟對內之異見，遠不如一致對外情緒之緊張，果日本一旦破壞和平，則中國政府在統一局面下，領導四萬五千萬民衆，準備爲自衞而犧牲，日本亦未必處於絕對有利地位，先以軍事言，中國係被壓迫而戰，日本爲侵略而戰，順逆懸殊，已感不利，況中國以逸待勞，較日本勞師涉遠，在戰略上顯有主客難易之分，以經濟言，中國自實行新貨幣政策後，金融基礎，已漸穩定，日本則國債已超過一百億元，本年預算達三十六億元之鉅，其財閥平日已不願龐大軍費，逐步追加，一旦有事，勢將窮於應付，且日本向以中國爲最大市場，每年對華貿易，在一萬三千萬以上，戰時貿易停頓，自屬必然結果，此種損失，更易影響其國民經濟，在英美高築稅壁之情形下，日本商業保護法，有時已完全失效，更從何處補償，且戰時國民工業，必移向軍需一途，失業問題，勢必愈加嚴重，再以外交言，日本自退出國聯後，已陷孤立，美國極力鞏固太平洋各防區，加緊造艦程序，日本欲與美國競爭海權，絕非其經濟環境所容許，結果以一對三之局面，應付太平洋防務，恐非力所能勝，故就各方觀察，日本對於戰爭，並無充分把握，爲日本設想，仍應以中日共存共榮爲根本國策，倘仍堅持強硬主張，一味威脅，即無異陷中日兩國於共毁共滅之絕境，徒然增加黃色人種歷史上之悲哀，高瞻遠矚之東鄰人士，似不應出此，現在外交已到最後階段，爲禍爲福，全憑日人之自擇耳，另息，淞滬警備司令楊虎，曾於昨日上午十一時許，赴滄洲飯店，拜訪劉氏，晤談甚歡云、

中國畫會開幕盛況

中國畫會念三日下午，舉行預展，已誌前報，昨日爲該會正式公開展覽之第一天，適值星期六，自晨至暮，中西參觀者，達二千餘人，此次該會慎重鑒審，每作家均以最近代表作品出陳，昨日已爲觀衆定去二十幀，此次畫展，足可代表現代吾國繪畫界大集團之精神，茲將出品人名列下，徐培基、于希甯、徐悲鴻、丁念先、諸聞韻、諸樂三、潘天授、潘龍華、張振鐸、張聿光、姜敬廬、童嘯秋、朱其石、黃素貧、施翀鵬、連華岳、王顯詔、宋人英、吳嘉行、葛梅巖、應野萍、王威、龔君楊、章希毓、童之江、李輯臣、金健吾、馮文鳳、吳弟之、唐鐵、黃肇徵、朱屺瞻、謝健廷、溫鶴齡、朱文侯、沈士英、范春生、簡琴齋、簡而廉、陸元鼎、王瑩聰、周宴西、黃少强、汪海青、鮑亞暉、陸鐵夫、陸伯龍、胡藻斌、黃幻吾、顧坤伯、徐一萍、方君璧、張惟羲、張聲心魯、夏菊盦、于陶氏、陳伽盦、楊鎮賢、陳蔣藤三、席菊仙、高尙之、鄧寰農、王一亭、王季眉、李鍾杰、周岜、黃敬愉、張靜廬、鄭仁山、張公仁、卜孝懷、何嘉、吳埜山、孫祿卿、謝月眉、夏映庵、容大塊、陳韋寬、蔣雪痕、鎖頤、于麟生、聶雁影、汪亞塵、吳湖帆、陳範、胡省盧、馬公愚、田桓、金雪野、李芳園、李伽禪、吳公虎、梁樹春、黃哀鴻、張小廣、沈一齋、蔡逸民、簡經綸、章子恬、邵青谿、王青芝、侯湘、陸漱芬、方慎盦、金佩、陳倚石、沈劍知、周指南、陸小曼、戴蒼奇、夏丁雪如、朱冷、易均室、孔雲白、俞劍華、闞甘園、許士騏、熊松泉、商笙伯、龐左玉、戴雲起、黃賓虹、黃景華、楊渭泉、范志宜、馬企周、孫鶴宵、平宜長、陳小蝶、王師子、許徵白、夏自怡、林隺紫、潘君諾、張怡、騶靑瑤、陶壽伯、陳子頎、查秋谷、謝公展、汪慈祖、賀天健、張善孖、張大千、劉蘊菁、吳靑霞、鄭千昌、繆谷瑛、經亨頤、高劍父、徐朗西、張書旂、蘇乾英、江宗淮、張時敏、諸健秋、魏相如、王个簃、劉作霖、鍾山隱、吳文賀、孫雪泥、由宗燮、鄧春澍、孫繩亦、汪聲遠、葉渭莘、蕭屋泉、彭恭甫、白雪痕、李遙岑、孫韞熙、湯定之、齊白石、唐冠玉、吳恆勤、何怡如、王歆、唐吉生、柯易蘗、金啓靜、錢瘦鐵、邱石冥、周懷民、陳樹人、劉海粟、施雅父、

公共租界
九月份衞生狀況
種痘工作積極進行 瘧疾增加爲數可驚

茲據工部局衛生處九月份報告，是月界內中外居民之死亡率，雖在普通水平線以上，但對於病疾方面，並無特殊之徵象，關於傳染病，則天花之乘時竊發，極爲可慮，現衞生處所辦之免費種痘，既屬十分便利，則界內居民凡未種痘，或爲已久者，急應前往施種，而尤以外埠來滬不久者爲要，否則後患恐不堪設想云，再則本埠瘧疾，現已益見猖獗，實爲可驚之現象，查本年六月份報告，所載界內病瘧人數，不過三十二人，至七月份增至七十六人，八月份復增至一百五十七人，而九月份瘧疾之經報告者，竟達二百另六人，而此症之來源，實不外至瘧疾盛行之地帶旅行傳染而得者云，再則本年防止霍亂工作，已於本月終結束，工作人員，亦已調入種痘工作，統計本年受防疫注射者共十九萬二千另四十三人，受第二次注射者三萬一千九百三十三人，而本年霍亂始終未爆發生，亦可稱幸事矣，此外病症之可紀者，有痢疾一百二十件，傷寒十七件，關於狗瘋症九月份中計死二人，一英籍十六齡童子，一華籍男子，事後均未及調治而死云，再則滬郊一帶池浜中，產生血吸蟲甚多，前此衞生處已一再發出警告，不幸居民及在郊外紮營之童子軍等，對於漫不加意，致歸後染有血吸蟲症者甚多，均宜速加調治，遲則不救云、

兌換輔幣擁擠
櫃外私掉施欺騙
以少許輔幣騙人鈔票

自通行法幣以來，中央銀行之兌換事務，頓形忙碌，每日午前九時至十一時，持法幣往兌角票，或將角票掉換法幣者，紛至沓來，此中人物，則以烟紙店職員爲多，有杭州人葛振芳者，向在南市晏海弄九十四號祥豐烟紙店爲夥，因覺此種兌換方式大可乘機欺騙，故其每晨必囊角票數百元，赴中央銀行，見有持法幣往兌角票者，彼即向某人曰，吾方以角票來兌法幣，君既以法幣欲兌角票，則正可以吾所有，易若所無，兩得其便利，不較久候之爲愈乎，凡欲換角票之人，莫不希望速竣其事，不願久候費時，多依葛言，與之互換，葛則視對方相需之數額，或五十元或百元，遂探囊出角票付之，票俱整齊，每紮五元十元二十元不等，葛受法幣，輒不俟對方點數完畢，掉頭自去，故兌者後雖發現角票數額，與所兌之數缺少而已無從覓之葛之踪跡矣，金錢蝕耗，惟有徒呼負負，葛則僅一舉之勞，獲利倍蓰，較任何事業爲優，因即以此爲恆業，從未被人窺破，前日上午十時，葛又至中央銀行兌換處，其時兌票之人，正值擁擠，當有一形似出店者，欲兌角票一百元，葛乃向施故技，接受其百元法幣，而付以角票九紮，謂內一紮數爲二十元，該形似出店者立行檢點，詎總數祇有六十五元，缺少三十五元之多，時葛猶未去遠，即被追及，厲聲斥責，葛因自知缺點，不敢爭論，承認點數不清，並將所少補足，方私相慶幸，彌縫得體，祕密不致敗露，豈知聚於該處之兌票人羣之中，適有曾經受欺者在，一爲三井洋行出店邱金生，於本月念一日，赴中央掉角票五十元在該處與葛相遇，遂向葛兌及點數則缺少十五元，而葛已無蹤，邱祇得自認晦氣，一爲新永安街乾瑞和乾昌和兩烟紙聯號職員邵伯棠史良楳，同於本月十九日，各向中央兌角票五十元，亦與葛遇，由葛兌給，則共缺少十元，於是邱邵史三人，將葛包圍，情形似出店之人，此際因葛已將所缺補足，獨自歸去，旋經該行八十四號司閽捕，見此情狀，詰問一過，隨扭葛往總巡捕房，派探目將上佩搜索之下，於葛身畔抄出法幣十四元，角票三百九十五元，一併於昨晨解送第一特區地方法院，由葉聖超推事提審，捕房律師錢恂九陳明被告欺騙情形，請依照刑法一百卅九條懲治，但尚恐被騙者或不僅邱等三四人，故請將案延期，容捕房再行詳細調查，諭被告收押，展期下星期四再訊、

市衛生局取締
庸醫無照開業害人

本市閘北彭浦區張家木橋七號居民周香鏡，所生小女，僅月餘，延請附近楊張氏診視口腔疾患，據稱係「螳螂子」，乃用小刀在口內濫施手術，以致血流如注，旋即斃命，周香鏡即將該楊張氏扭送新閘公安分局，一面呈訴衞生局，請求依法究辦，該局據報後，即派員查明各情屬實，並以該楊張氏爲一無知女流，竟敢無照行醫，戕害人命，實屬不法已極，當函請公安局，轉解法院嚴辦，聞該局近來對於市內一般無照開業之庸醫，將派員實地調查，嚴厲取締，以維市民健康云、

兩路念五日起
增駛旅客星期專車

京滬滬杭甬鐵路管理局，以時屆秋令，天高氣爽，滬上人士之赴蘇錫一帶遊覽者，日見衆多，爲便利旅客起見，定自本月二十五日起，每逢星期日，增駛上北至無錫旅客特快專車上下行各一次，附掛頭二三等客車，沿途祇各停靠吳縣站，發售往來各該站間客票，照收特別快車票價，其行車時刻，上行車爲上午七點四十二分鐘，自上北站開行，九點另七分到達吳縣，九點五十七分到達無錫，下行車於下午七點五十分由無錫開行，八點三十三分到吳縣，十點一分到達上北云、

南洋烟草公司
昨開十六屆股東會

南洋兄弟烟草公司，昨在東熙華德路該公司開第十六屆股東常會，到會股東計共四十五萬三千一百七十股，下午二時開會如儀，由董事長陳炳謙君主席，報告本屆營業情形畢，次由監察人勞澤生君，宣讀第十四屆決算報告，衆無異議，旋由主席提議，投票選舉董事監察人，由股東王文典君等，公舉莊志寬、汪君直君爲開匭員，又汪君直君等，公舉周清泉王文典君爲監督開票員，開票結果，最多數當選董事簡孔昭、潘杏濃、簡玉階、簡敬軒、周壽臣、杜月笙、宋子良、勞敬修、馮炳南、陳炳謙、陸穎秋君，次多數候補董事簡英甫、簡雅川、潘雨村君，又最多數當選監察人勞澤生陳季莊爲，次多數候補監察人梁子宇黎重光君，當場報告畢，搖鈴散會、

鉛印業公會
定期召開會員大會

上海市鉛印業同業公會，昨開執行委員會，主席王和松，行禮如儀後，開始討論㈠本會此次奉行中央制裁同業不入公會辦法，自九月十五日分函未入會同業，勸告迅令入會、迄至昨日止，來會加入者，已有七十餘家、並本會正在草擬本業業規之際，應定期召開會員大會，徵集全體意見，以臻完善，且歡迎新會員踴躍加入，是否有當，請公決案、議決定十一月十五日下午二時，借市商會召開之，㈡新入會會員會費，從何月份起徵收，請公決案，議決自十月份起徵收，並派幹事沈仲英担任收捐員，㈢會員證書，是否在收費前發給，抑在收費後發給，請公決案、議決待會員收到後，發即分送，㈣執委張藝新因該號改組，請辭去執行委員案，議決准予辭職，提交大會追認，並補選之，至七時餘散會、

上海市
修正牙行營業規則

本市財政局前擬修改上海市牙行營業規則及上海市財政局徵收牙稅細則草案，呈由市政府咨送財政部核辦，茲已經財部修正呈請行政院備案，並咨復市府飭局遵照，該項規則全文，另見本報專件欄內、

五洲贈送保暖熱水瓶

五洲藥房新廈落成紀念贈品，贈品之優厚，爲從來所未有，如購本牌貨品五角，即贈大號固本洗衣皂兩塊，以此類推，滿五元更加贈金屬儲蓄器，茲又新訂辦法，凡贈本牌貨滿洋二元，即贈保暖廿四小時之地球牌熱水瓶一只，多購多贈，該公司應時出品，如各種魚肝油、自來血、美容霜、香水等，貨色齊全，定價克已，聞贈品本月三十一日止、

投送不出電報招領

茲有左列電報，投送不出，存本埠四川路二百號上海電報局待領，請收報人本人或倩人攜帶圖章，至該局領取，（電話一三〇八〇號）

一、由烟台（四八〇二六）來發交 愼康茶行
二、由屯溪（四八四四〇）來發交 閘北西寶興路恆裕里八四號謝勤甫
三、由建縣（四八一五七）來發交 天院路五福美號思
四、由隴縣（四八四六七）來發交 法界望子路正新里三號鄭阿宏
五、由武進（四七五一八）來發交 楊樹浦申新七廠包榮壽

專件

修正上海市牙行營業規則

第一條、本規則所稱牙行，凡經營客貨以及代客買賣收取佣金者均屬之、

第二條、凡在本市區內開設牙行者，一律遵照本規則向財政局報領牙行登錄憑證，並繳納左列稅款、

（甲）登錄稅，（領證時一次繳納）、

（乙）營業稅，（按年繳納）、

第三條、報領牙行登錄憑證者、須於呈請書內載明左列各款，並取具殷實商店保結、（或按等級繳一百元至五百元之保證金）、附送該牙行組織及任務簡章，經財政局查明核准給證營業、一、牌號、二、行址、三、經紀貨目、四、納稅等則、五、資本額及全年買賣額或牙佣收入額、六、牙行營業人姓名年歲籍貫住址、

第四條、牙行登錄憑證、由財政局發交市東市南市西市北四稽徵處填給具領，應納稅款由該管稽徵處照章徵收、

第五條、牙行登錄憑證分長期短期兩種、一、長期憑證、（自領證日起扣足五年爲滿）、二、短期憑證、（自領證日起扣足一年爲滿）、

第六條、長期憑證登錄稅其稅率等則如左、

甲 繁盛		乙 偏僻	
一等每戶	一六〇元〇〇	一等每戶	八〇元〇〇
二等每戶	一二〇元〇〇	二等每戶	六〇元〇〇
三等每戶	八〇〇〇	三等每戶	四〇〇〇
四等每戶	四〇〇〇	四等每戶	二〇〇〇

第七條、長期憑證之地址繁偏就下列標準區別之、甲繁盛本市市塵區域屬之、乙偏僻本市各鄉鎭屬之、前項規定範圍內如設行地點之市况確有顯著不同處、得由財政局查明核定、

第八條、短期憑證登錄稅、其稅率等則如左、

一等每戶	四〇元〇〇
二等每戶	二四〇〇〇
三等每戶	一六〇〇〇
四等每戶	一〇〇〇〇

第九條、登錄稅於領證時、依照牙行貨目等則表所列等則一次繳納，無論長短期憑證，每證限營一種貨目，不得兼帶別種，如查兼帶別貨，應勒令補領短期憑證，始准營業、

第十條、如發現貨目表所列貨目以外之物品，財政局得查明該物品之性質歸入某種貨目，或另立貨目核定等則，以資給證、

第十一條、長期憑證年納營業稅，其稅率等則如左、

甲 繁盛		乙 偏僻	
一等每戶	二五元〇〇	一等每戶	一二元〇〇
二等每戶	一七元〇〇	二等每戶	九元〇〇
三等每戶	一〇元〇〇	三等每戶	六元〇〇
四等每戶	五元〇〇	四等每戶	四元〇〇

第十二條、長期憑證營業稅，除第一年稅款，應與登錄稅同時繳納外，嗣後每年營業稅，應自原領憑證之月日起以一個月爲繳納期限，如逾規定期限未滿一個月者，按照稅額加征滯納金百分之五，未滿二個月者加征百分之十，未滿三個月者加百分之二十，倘至三個月後尙未繳納者，得吊銷憑證，不准營業，仍追繳全年稅款、

第十三條、短期憑證年納營業稅，其稅率等則如左、

一等每戶	一〇元〇〇
二等每戶	七元〇〇
三等每戶	五元〇〇
四等每戶	二元〇〇

上項營業稅於領證時隨同登錄稅並繳、

第十四條、短期憑證一年期滿，須立時捐換新證，逾期一月者，按照登錄稅額加征百分之十，逾期二月者加征百分之二十，逾期三月者加征百分之三十，倘於三個月後仍不捐換者，得吊銷憑證不准營業，並追繳三個月營業捐款、

第十五條、短期憑證，原爲便利普通牙行，及查出長期牙行兼營貨目實在無力併領長期憑證而設，其規模較大，以及向領長期憑證之各行，仍應捐領長期憑證，不得取巧規避、

（未完）

國民政府軍事委員會禁烟委員會總會
警告種運售烟犯並 勸誡吸烟領照限戒
通告

[illegible]

幾乎不會

琴廬

這是一個有趣味的小題目。

據我的經驗告訴我，有許多寫白話文的上海中學生，因爲不會說國語，常常把音讀錯了。「幾乎」二字每每寫作「幾何」，「不會」二字每每寫作「不爲」。例如：

「他幾乎嚇昏了」，「他幾乎跌下來了」的句子，有許多學生的作文簿上常寫作「他幾何嚇昏了」，「他幾何跌下來了」。

「我不會這樣蠻幹的」，「你不會來了吧」？的句子，也常被中學生們寫作「我不爲這樣蠻幹的」「你不爲來了吧」？

這裏「幾乎」誤作「幾何」，「不會」誤作「不爲」，當然是讀音讀不準的關係。雖然替他們改正了，後來他們還照例要重錯幾次，所以我曾笑向他們說：「幾何」和「不爲」的改正，你們眞「幾乎不會」了。

此外，上海人讀「何」字和「無」字也似乎沒有分別，例如「無論怎樣」常誤寫作「何論怎樣」。「湖」和「河」二字的音也分別不清，你說湖南他常纏錯作河南，你說河南他又纏錯作湖南了。同樣，胡先生吳先生和何先生叫出來總是一般聲音，這些，也和上面所舉「幾乎不會」的例子同屬方音的問題，要糾正他們，只有用國語注音符號這唯一的方法啊！

紳士們的詩刊

華復

自「現代詩風」吹了一次以後，讀者對它的冷談使這刊物剛出世便天亡了。現在的讀者的眼光眞是夠厲害的。

然而最近又有一種詩刊出來了，叫做「新詩」。編者有五位：卞之琳、孫大雨，梁宗岱，馮玉，戴望舒。從這五位編委先生的名字上看來：我們可約略地知道這刊物的內容了：新月派與現代派的同流。

爲了囿於械機的格律，文的形式，新月派就決定了它的內容。所以新月派在詩壇上消沉下去是有其本身原因的。而現代派只適於抒寫個人輕得如一陣烟一樣的靈感，而所表現出來的是謎一樣的叫人「猜」不懂。我很懷疑這些作者們是不是明瞭他自己所寫的是什麼東西。

「新詩」便是這樣的一個東西的混合物。

創作本期有十數篇。除卞之琳的尺八曾發表於大公報文藝外，其餘都是專發表過的。現在揀出幾篇來談談。金克木的情詩習作四首，技巧是圓熟的，寫法是新穎的，表現的方法也很能脫去舊有寫情的窠臼，情調也很優美。然而在這苦難的時候是不需要這種靡靡之音的。我們要鼓勵民族的激揚的詩作。徐遲的念奴嬌等三首和林庚的四行詩三首，簡直是用白話（前者可以說是用文言）在寫新詩。如林庚四行首的葉葉，我不曉得除了每行字數較多（十一字）以外和舊絕詩究有多少分別？徐遲的念奴嬌，簡直是骸骨的迷戀者，想用舊瓶來裝新酒，像他那樣是鮮有成功之望的。這些我認爲是受了一些人主張創造新形式的暗示之害。創造新的形式我並不反對，然而叫髑髏穿上時髦的新裝，却是大可不必的。

到現在依然有些人把詩當做有閒階級的消遣品，作爲紳士們生活中的裝飾品。戴望舒的贈克木便是這一類的詩。在較好一點的便是預誦個人的悲歡離合和那被姦淫了一萬次的自然。曹葆華的無題詩三首，近來發表了很多。這期上也有他三首。老是一個形式，音調也很少變化，而內容呢，則不外輕飄得不可知的靈感的複寫。

使讀者讀了無數遍而不易得到了解的是現代詩的特長。這期裏依然不乏這樣的詩作如玲君的傘，villa廣告牌下，南星的春晚三章：城中，遺忘，河上；徐遲的念奴嬌，金縷曲，蝶戀花等皆是。

關於創作後面的散文，論文，介紹，譯詩及書評，限於篇幅和時間的關係，現在不能一一在這完來細談，等待另一個機會吧。

然而這個刊物印刷的精美和新穎是不可抹殺的。我把這樣的一個刊物拏到手看定了以後，我懷疑起來了：「這刊物是什麼時候出版的呢？」一連翻到版權頁才看到：民國念五年十月十日出版。喲，剛出版不久的嗎！現在中國處在怎樣的一個苦難的時代，也不用我來說，然而這五位詩人編的新詩所反映的什麼呢？個人的悲哀，朋友贈詩的酬酢，情詩的習作，自然的歌頌，髑髏的迷戀，我們看不到一點實現。因此我們不能不說這刊物會帶來不好的影響。

但想到從前戴望舒編的「現代詩風」，剛出一期就告「壽終正寢」，我們也不可過於爲讀者受「新詩」的影響而担憂了。

禁慾的戲劇

無樓

——寫在「鴛鴦鏡」與「凌波影」之後——

巳經談過黃韻珊的「鴛鴦鏡」與「凌波影」二劇，現在還想說幾句話，是給「凌波影」前面陳其泰琴齋的序言引起來的。

在這序言中巳把「鴛鴦鏡」與「凌波影」二劇來了個總論，結語是：

「中人以下欲勝情，動於鬼神禍福而後知所返；中人以上情勝欲，明於嫌疑是非而自知所止：故「鴛鴦鏡」所以警愚蒙，——防淫之書也，禮之制於將然也；「凌波影」所以牖賢智，——言情之書也，詩之防於未然也。」

這里所謂「中人以下欲勝情」，「中人以上情勝欲」，究竟是指人類的那一點而言呢？看了下文「愚蒙」「賢智」二詞的對舉，應該是指着人類的智力。然而以智力來制定這兩個劇中人物的高下，是失敗的。我們測量這兩個劇中人物的智力，實在看不出那一方的人物比較對方更爲「愚蒙」，他們都能給我們以「賢智」的印象。那麼，要想從這里求取情欲相勝的原因，怎麼能呢？而其實，作者巳經明白地把情欲相勝的原因寫出了。那是在乎環境的不同，一點都不含糊。「鴛鴦鏡」的環境是平民的；和這相對，「凌波影」的環境却是貴族的。李生謝女是平民，而曹植宓妃是貴族。就常態說，貴族中間防制兩性關係的繁文縟節——所謂禮之大防是很鄭重的。「侯門深似海」，這確是實在的話，而況帝王之家呢？在這樣的環境中，一部分人的性本能自然地由受到抑壓而進於習慣，「情勝欲」就成爲經常的現象了。反之，平民中間防制兩性關係的所謂禮之大防却沒有貴族那麼多的繁文縟節，在這環境裏，人的性本能所受到的抑壓比較要少得多。所以「欲勝情」也正是經常的現象，和貴族之「情勝欲」一樣地不希奇。看清了貴族和平民的環境之不同，作者於是確定了「鴛鴦鏡」中「欲勝情」的背景，與「凌波影」中「情勝欲」的背景了。

然而作者作劇的主旨却在於禁慾。換言之，「欲勝情」也好，「情勝欲」也好，但都非達到禁慾的目的不可。那麼，達到禁慾的目的，作者用了怎樣的手段呢？據陳序的話，「鴛鴦鏡」的人物是「動於鬼神禍福而後知所返」，是「禮之制於將然」；「凌波影」的人物是「明於嫌疑是非而自知所止」，是「詩之防於未然」；一句話，他承認，作者是在用消極的教訓——防制。但實際上是不是呢？據我們看，在這兩個劇本裏消極的教訓是很少的，至少是不着重的。雖然「鴛鴦鏡」裏也寫到鬼神的力量，那是，我說過，完全受了所本的故事的牽制之故；作者要寫的却是積極的性慾的昇華作用。至於「凌波影」裏，可是全劇是積極地描寫戀愛至上主義了。我們可以這樣說：劇作者決定了禁慾的主旨。然而他並不教人「別那麼幹」，他是教人「應該怎樣幹」——這手段是和一般的禁慾劇頗不相同的。

也正唯如此，所以我覺得「鴛鴦鏡」和「凌波影」二劇，雖然一樣落在禁慾的俗套裏，却不無可觀之處。因而想起來，可以和這兩種劇本鼎足而三的，應該還有一種劇本，那就是描寫西湖孤山馮小青之流的「性慾的回流」（「影戀」）的。記得蘭因集裏說起小青身後曾有人替她做了傳奇，而且出演得彷彿很熱鬧。可惜我覺沒有見過那個傳奇。平劇裏似乎也有關於馮小青的戲，記得是四大名旦中的誰的傑作吧？那戲名好像就是「馮小青」。但可惜我也沒有看過。

霧中的路

家性

房子裏有些異於往常的陰暗，我以爲下雨了。

起來把窗子打開，對面一座小房子也不見了，只有幾株淡墨隱現，似國畫中的樹，早班的火車傳來轆轆的聲音，但看不見牠濃黑的煤烟，一切在茫茫中。

我欣悅於這一種希有的情境，輕輕地從門口開端的路走去。噴嚏似的餘沫綿綿地墜到我的身上：眼鏡糊糢了，頭髮潤濕了。但我在走，和平的在這茫茫的境界中

，但沒有停止了生命。當我走過自來水廠的轉角，每天打掃的老工人照常在收拾紙碎垃圾，在木橋邊也有同學在讀書，操場的那頭，隱約也有跑步的影子，而且遠處我還聽到放工的汽笛。總之，我看不到，聽不到的正多着，牠們仍在生長，在死亡。

但是，前瞻麼？只是交織着濃厚的絲綢，似乎前面已是絕路了，或許是隱藏着深淵，或許是樂土，可並沒有明顯極目的旅程伸展着。後顧麼！過來的陳跡都收歛了，連最後的一步足印也掩沒了！只一身在虛無的渺茫中。但我和平的，仍在走，路仍然在我足下。

我於是這末想：霧的境界是多麼的深遂與神祕呵！牠遮住了你眼前一切醜惡的色相與蠱惑的妖治，使你永懷着一顆追求探索單純的心，只有向前。沒有怎樣遙遠的前途使你失望，也沒有後顧傷心的痕留使你悲痛，過去與未來都是虛有，惟有你這時站着走的中心是現實。

你要是咒咀牠抹煞一切麼？牠又何倘如是呢。宇宙的一切仍在牠們原來的地位在消長。

你要怨恨地遮蔽你的眼前麼！那末，人，你試想我們這雙遲鈍的目光看到的宇宙又有多少？你能比翱翔盤舞的鷹隼看到人闊的縱面麼？你能比夜鳥的銳目看到人間的黑暗麼？你這渺小的目光看到的只不過你四周一角的狹籠，而目呈現你目前的是物慾的喜悅，是粉飾的外表，是膚淺的一面。這些景綴會漸漸縮小了你前面的旅程，使你終於被這些一時的目慾停下了前進，而沈溺在眼前快樂的苦酒中，最後便半途倒下來，腐爛了你的軀體！

霧啊！霧是多麼的奧妙與偉大啊！牠告你追縱現實，沒有瞻前顧後的惘悵，沒有四周誘惑的陷落。牠籠罩一切醜惡或眞美，而叫你自己去追求，就是在這樣漠漠而又現實的，狹小而又廣漠的，茫茫而又光明的旅途上，使你懷着你一顆純潔單純的心向前走去，追求，摸索；摸索，追求。

夥友們，宇宙終去是籠罩着霧一般的繼構！但有許多的堅忍與勇敢者攢開牠走了出來。人生在這一個茫茫的世界裏，惟有放開我們的步向前走。走吧，走就有霧中的道路在着呢。

民衆廣告

遺失單串
[illegible]

遺失糧串
[illegible]

遺失收據
[illegible]

聲明類

黃德華律師代表袁羨琴女士警告親夫宋根林緊要啓事
[illegible]

平湖徐欽儒啓事
[illegible]

源康祥號緊要啓事
[illegible]

震華實業公司虞和鈿向范君松州道歉啓事
[illegible]

江蘇上海第一特區地方法院公告
第九七〇七號（聲請執管劉徵如遺產）

[illegible]

推受盤聲明
[illegible]

北京公寓劉連貴啓事
[illegible]

劉連貴啓

支票作廢
[illegible]

楊紹臣啓事
[illegible]

王松[illegible]啓事
[illegible]

陳[illegible]啓事
[illegible]

大東礦廠南號啓事
[illegible]

推受盤聲明
[illegible]

益利經緯廠停業通告
[illegible]

推受盤聲明
[illegible]

焦[illegible]律師代表南洋理髮店啓事
[illegible]

王忻堂律師[illegible]受盤啓事
[illegible]

推受盤聲明
[illegible]

推受盤聲明
[illegible]

姚記南經租處爲警告洪昌酒店王國榮君啓事
[illegible]

姚秋士（蘇鳳）聲明
[illegible]

聲明作廢
[illegible]

江蘇上海第一特區地方法院公告
（聲請執管朱瑞階遺產）

[illegible]

遺失類

遺失聲明
[illegible]

遺失聲明
[illegible]

遺失聲明
[illegible]

遺失存摺聲明
[illegible]

遺失鑰匙尋獲聲明
[illegible]

遺失圖章聲明
[illegible]

運貨收據遺失聲明
[illegible]

聲明遺失美冊第一三〇五號道契及權柄單
茲因WALTER SCOTT與W.J.B.CARTER戶名之美冊[illegible]

遺失銀行存證聲明
[illegible]

遺失聲明
[illegible]

遺失圖章
[illegible]

遺失聲明
[illegible]

遺失聲明
[illegible]

遺失聲明
[illegible]

聲明遺失
[illegible]

遺失存摺聲明
[illegible]

遺失收據
[illegible]

遺失圖章
[illegible]

弗萊夏兄弟及其作品

馬克司．○萊夏是卡通中的「大明星」裴滿Betty Boop及水手樸拍Popeye the Sailor的創造者，這已夠使他享有聲名是不消說，而在美國卡通電影史上，他的名字是出現得很早的。

美國卡通的誕生，意外的成於名導演J. stuart Backton之手，於一九〇六年公演，那是非常短的東西，其次在卡通電影史上不得不特提一筆的便是白萊J. R. Bray氏。白萊氏從一九一三年那時候起，一方面確立了以可愛的少年或犬等爲主人公，的天眞無邪的卡通的上演的地位，又在歐戰時現表了「萊爾式海岸戒備炮」及「飛行的原理」等軍事的或學術的電影，博得了極大的聲譽。

當時白萊氏的作品幾乎全成於馬克司．弗萊夏之手，弗萊夏可說是在白萊的門下積累了他的技術的經驗的。弗萊夏在一九一七年發表了「墨水瓶小精靈」的這一組卡通Out-of the Inkuell Carton，這是他的獨立的作品。生長於紐約而也是新聞漫畫家的弗萊夏，以都會趣味的胡鬧Nonsense爲生命，這在他最早的作品中也可以看出來。默片時代的他的作品是以漫畫和普通的寫實的攝影演出編合成的東西，片中弗萊夏自己也時常現身的。

到了聲片時代，雖說給米老鼠卡通作者．迪斯耐爭了上風，他從一九二九年起製作的那組小曲卡通Screen Song，就其大衆的形式講，可說跟迪斯耐不同，是抓住了都市神經的末梢而博得大衆的好感的。這小曲卡通片，把流行的歌曲卡通化使得悅耳娛目的那樣的意念，也可說是弗萊夏兄弟的創見吧。

跟小曲卡通的製作同時，一九二九年秋起，發表着另一組新的製作，即在「發聲卡通Talkcartoons」這標題下的許多作品。這中間我們所熟悉的，小孩皮保Bimbo，裴滿，樸拍等卡通「明星」就相繼產生了。裴滿那種賣弄風情的動作確有非常的效果，她是足與米老鼠爭雄的少數卡通明星中的一個，常出皮保配演。水手樸拍是個力大無窮的水手，含着烟斗昂頭闊步的他頗受觀衆的歡迎，故出世後不久卽獨成一組，與「小曲卡通」「發聲卡通」鼎立爲王，以與後兩者同樣的數量製作着。

痛快的超自然的境遇的趣味，黑人的古怪的爵士音樂所混合成的那種奇異的氣氛是能代表弗萊夏的面目的作品的特徵。弗萊夏的製片場現在還是在紐約，其宏大的規模及完善的設備，在世界上是數一數二的，集合着百名以上的畫家與各種技術家，而由弗萊夏兄弟四人担任着重要的職位。馬克司．弗萊夏担任着Prodncer的職位，而是一切工作的總指揮。代蕪．弗萊夏具有各樣的畫家的天才，從初期起就主持着弗萊夏卡通的底本Scenerio的寫作。路易司弗萊夏是音樂的配置的主任，裘塞夫，弗萊夏的是錄樂的工程師。（彬）

黑白集（光影）

魯迅出殯那天，碰到幾個從北平趕來送喪的朋友，據說「雷雨」和「日出」的作者曹禺也特地趕來送葬的。

◆傳「四十年代」底「賽金花」，本月底恐不及演出，或將展延到下月初才能公演。

◆「戲劇俱樂部」定今晚召開成立大會，據說開會時將由歐陽予倩講好萊塢電影從業的業餘生活云。

◆外傳：蘇聯大使館定於今日招待新聞界，放映影片「馬戲團」，以娛來賓。——謙筆者向各方調查所得，知非確實。

◆風聞蘇聯戲劇家爲交換中蘇藝術及聯絡中蘇文化起見，將表演云。

◆黃嘉謨昨日發表「喜臨門劇作者言」，滿紙胡說八道！

「血花」中的　波史拉斯基

喬治．亞理斯自傳（七）

賀光譯

一：「事業」的開始

這是一種使人失望的情形。這消息一定要不忙對宴會裏的人宣佈；這件怪播興的事情一定不能這樣早就讓他們知道。一點辦法都沒有嗎？我那幾個兄弟和姊姊同我們聚在一塊兒，我們開了個軍事會議。「Mrs. Jarley's Wax works」一劇豈不可以馬上重新來一下嗎？我的母親在前年扮Mrs. Jarley一角得到大大的成功的。

我們就跑到她那兒去問她，但是她不備記不得那個角色，並且還指明，服裝是必定要有的，這服裝又不是馬上可以弄出來的。自然，常有一些不可解釋的事情來打救，在一切的兒彙宴會中都有這些不可解釋的事情，而我們又酌量那樣特異的事情。當我停在那兒，想辦法時，我漸漸覺得，約寨夫的眼睛不自然地瞅着我。他帶着贊許的樣子上下打量我，就像別的有才能的作家，那樣的，後來突然說，『你怎麼不可以演那一角呢？』我一呆，又驚愕又興奮。「對了」，「正好」—，「怎麼不可以？」——其他的人們都同心一致地說：這樣的同心一致的情形，是常在發現了那並不累及我們自身的一種出路時發生出來的。

「可是我不知那角色呀」，我說。「好的，」約塞夫說，『我來教給你，你就能要出來的。』我被推進旁邊一間小房間裏去了，我們在那裏面關了半點鐘，那位作者就很詳細地讓出我所要扮演的那個青年——一個很神經質的青年，等等。『我對你說』，接着就是『你就對我說』——這許是我從前所有過的最緊張的研究。

這種興奮而驚悸的冒險終於照常作了，「Mrs. Bottlewasher's Apartment」在那晚上演出來了，獲得大大的成功。小女孩們叫笑着，男孩子們哄笑着，大人們都熱烈地稱贊着。這是眞實的：那在開演時完全拉開了的幕是由一些手忙亂地抓着邊上推開的，在快要閉幕之前，就有無數着不見的手來推動，還能看見一些脚在那裏動。演太不合乎悲劇了——似乎增加了快活和成功。

在我認爲重要的事情是我遇到了約塞夫和他的兄弟。我同約塞夫之間一下就發生友誼了——一種親密的友誼，一直維持到今日。不過我也絕不是因爲這次僥倖的冒險而從事於舞台事業了。

我並不以爲「Mrs. Bottlewasher's Apartment」的成功使我相信我有作演員的任何特別才能。我想，就是在那時候，我也深知在一個兒童宴會中由兒童作出的游藝總是一種大大的成功。不過，我明白我是很喜歡這事的，那是我所要作的一種事情，從那時起，我絕沒有改變過我的心。

約塞夫和亨利一定要我去看望他們，並希望在他們家裏的地室中來一種自由的表演。我隨後會序述到這些使人興奮的游藝。

這兒童的宴會是引我到舞台的關鍵。至於我怎樣到那裏，我是一點不知的，不過我一點也不疑惑我遲早總會到那裏。爲達到這目的，我第一步就去參加演說班。要是期望我對有志於舞台的人給點忠告，我是會說，『絕不要參加一種講演班』。這也許是我的不公平，因爲現在也許也別種講演班；要是你能牢牢地把握着你自己的話，在那閣體中也許是有某種價值的。不過我們的講演教師，教我們要說得比世上別的任何人都漂亮，更高明，更正確得多，以致沒有劇場觀衆忍受了我們。吐露某種事情的願望一定要是很強的，這使我懷疑到他們是否能忍受。在我們那着魔的講演班中，熱烈極了。彼此爭辯着，凡足以毀滅舞台事業的學生之事情，在這講演班中都作了。

電影文法（32）

萊芒．司白蒂斯烏特著　麒麟譯

十六：音之寫實，立體性，延遲的轉換

音之完全的寫實，實際上是與有意的韻律的蒙太奇不相容的；除了極稀少的偶然的場合，十五乃至二十個畫面裏的對話是不會在長度上和那爲一個不同的目的決定的諸畫面相符合的。也不能說對話只須相當縮短便不致妨礙獨立的剪接：第一，若無合適的理由，不能隨意讓說白斷片之末停頓，第二，韻律的蒙太奇往往要求畫面短到在銀幕上持續五分之一秒，這時間在要被理解的說白是嫌太短了。另一方面，寫實的對位法，却和韻律的蒙太奇十分投合，事實上這兩者在已經提及的「逃亡者」底罷工集會底段落中是聯用着的。不待說，更自由的音底使用不課韻律的蒙太奇以任何限制。其次，外觀的立體性底程度若大大增加，則場所到場所的轉移就過分突兀而不堪忍受，從而會使各種蒙太奇起笨排之感（雖然程度不同）；觀客會像是給全身移轉過去似的。這妨礙的程度，當然，依所具的外觀的立體性底大小而定。卡脫之代替物會常把韻律的蒙太奇減弱，而且往往是破壞；但在極稀少的場合，它們會強調基本的蒙太奇，特別是在賢明地使用「化」的場合。「劃」差不多，總是無益的。

「湖山春暖」觀後

大峻

原名：Secret Lnterlude

導演：E. Farde

主演：Robert taylor　Loretta Young

出品：念世紀福斯公司

「湖山春暖」所描寫的是主僕戀愛一套故事，這種題材在我們看來並不以爲新穎，也許該劇作者觀點和我們不同，把它當作戀愛無階級觀念一回事。可是事實上沒有這樣簡單，凡是主僕戀愛，多半沒有好結果的；這不過公子們的風流韻事而已。所謂戀愛的階層觀念這類關係，像「湖山春暖」里所表現的決計不是這麼單純地解釋得了的。這里只算是一個階段的現象，作者不曾予以發展。應該這種題材不是喜劇，是悲劇；最好寫成一個悲喜劇。而「湖山春暖」的作者沒有將這類素材處理到一個適當程度。

反而，把這一種罪惡加到雇工身上去了，故意使雇工成爲一個陰險的人，不懂戀愛，而是低劣的唯性底動物。以雇工這種的淫邪來強調公子的正當，在戲劇效果上說確是好的。但，經過自然的目光透視後，顯然是曲解，在掩飾現實而且在衞護一個階層的特殊利益。

導演對於奴僕爲主人之誘惑而反映出種種喜悅的心境，這一點確是把握着了的，再配以一段旅居的閑適生活，和夏季的自然美底環境，作爲愛情的背景，我想這恐怕是作者最聰明而且最得意的地方吧。

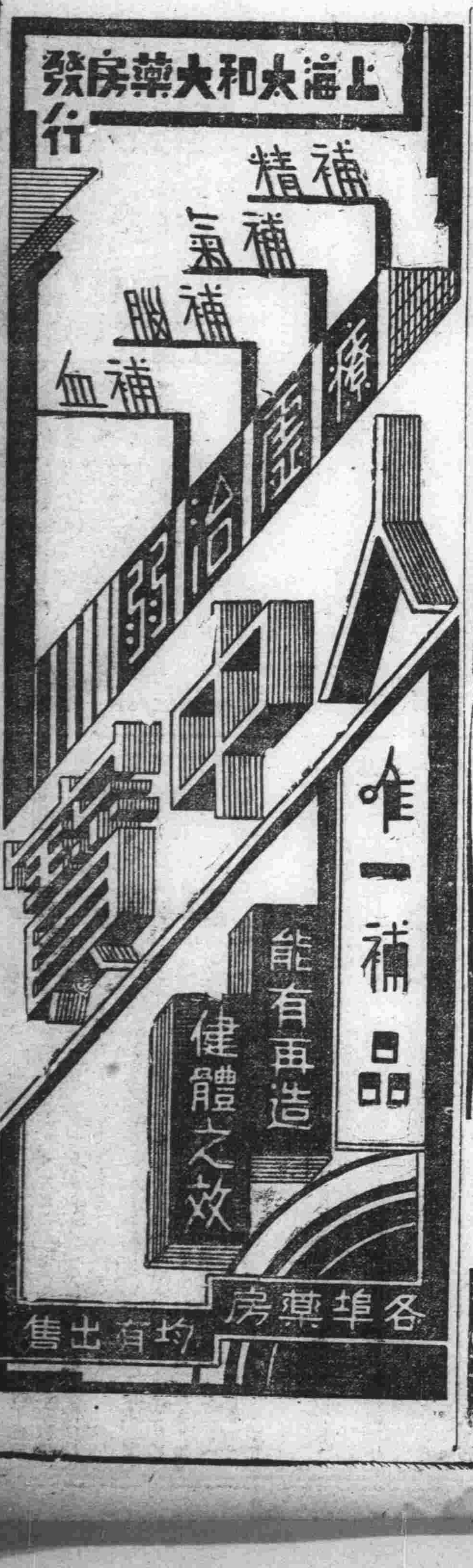

招商局船期廣告

招商總局電話一一九〇七　總局設上海外灘九號

江順 快輪 准於十月念六日星期一晚開往漢口沿途各埠均靠 本輪電話八二一六〇

江新 快輪 准於十月念八日星期三晚開往漢口沿途各埠均靠

新江天 快輪 准於十月念七日星期二下午五時開往鎮海甯波 本輪電話八三三六五

海晏 快輪 准於十月念八日星期三晚開往溫州

海亨 快輪 准於十月廿八日星期三中午開往汕頭香港廣州

海元 快輪 准於十月卅一日星期六下午一時開往汕頭香港廣州

海祥 快輪 准於十月念六日星期一午一時開往海州連雲港

江靖 快輪 准於十月念五日星期日晚開往九江漢口

新銘 快輪 准於十月念八日星期三中午開往福州露兩台碼頭

南京	閨女懷春
大上海	末世豪客
國泰	精忠報國
融光	人虎鬥
巴黎	小霸王
麗都	古城末日記
中央	狂歡之夜
光華	到自然去
新中央	女權
明星	到自然去
恩派亞	蹦蹦戲
東海	女權
卡德	全部九曲樓
榮金	全部泰山奪寶
萬國	暴風雨 飛花村
蓬萊	暫停一天
滬江	卡洛夫雪恥
共和	化身姑娘
華德	迷途的羔羊
西海	桃源春夢
九星	叛艦喋血記
東南	狂歡之夜
金城	小玲子
山西	日戲 武則天　夜戲 馬寡婦開店
威利	江湖奇俠
百老匯	小英雄
世界	暫停一天

黃金大戲院

本院地址八仙橋　電話八四一一四　八四一一三　八四一一二　八五一六八

注意價目：上樓：三樓二角　樓廳四角　花樓六角　月樓一元　下樓：正廳五角　特廳八角　官廳一元二角

馬麗雲　劉奎官　張德祿　劉漢臣　麒麟童　（小楊）月樓　王芸芳　劉文魁　董志揚　韓金奎

（日戲）蘇三起解　麒麟山　打嚴嵩　白門樓　九更天

（夜戲）落馬湖　通天犀　宇宙鋒　金錢豹　花木蘭　追韓信

榮記大世界

門票每位小洋二角

蹦蹦戲：宋筱舫　筱紫霞

許劇皇后：朱寶霞　陳翠鈴　玉蓮花

日戲：全體男女演員百十餘人　宦海潮

夜戲：前部　貧女淚

乾坤大劇場　日戲：女起解　七百里　饅頭庵　泗洲城　追韓信　少年立志　連環套　鍘美案　夜戲：武文華　梅龍鎮　三岔口　斬經堂　紅線盜盒　三本鐵公雞　逍遙津　長坂坡

滑稽話劇：日戲 醉鬼　夜戲 殺子寄柔

常錫新戲：日戲 雙珠鳳　夜戲 唐僧出世

古裝蘇灘：日戲 嫖院　夜戲 遊殿

童子技藝

星期團：泣夜

維揚戲：日戲 粉粧樓　夜戲 大紅袍

施春軒：日戲 拔蘭花　夜戲 求情

話劇社：日戲 孝子尋親　夜戲 女醫殺人

南方戲：日戲 百花台　夜戲 天緣配

沈筱英：日戲 毛靜卿　夜戲 借青海

桃花園：少女歌舞

母親　大一影片公司　全部對白歌唱片

法言

法律常識（三三四）

弘之

親屬——結婚

結婚應有公開之儀式，與二人以上之證人，已如前述，茲所應注意者，即關於童養媳之制度而已。按我國習俗，貧困之家，每將女子自幼許嫁，並即令過門，此種畸形制度，不合婚姻自由之原則，原非法律所認許，然苟婚姻當事人於成年之後，予以承認，並不反對者，則亦非絕對無效。惟欲成法律上之婚姻，仍須具備婚姻之形式的要件，即其長大成婚，仍應舉行公開之儀式，並應有二人以上之證人，若僅以年事長大，任令同居，於法無效；至其舉行儀式之繁簡，則非所問「註一」。此外，以妾扶正者，亦應具備同樣之要件「註二」。

結婚，既以具備形式的要件而成立，故有若干法律關係，依結婚確定者，亦當視其結婚是否具此形式要件為斷，例如：㈠未成年人結婚者，於其結婚具備形式的要件之時，取得行為能力（民法第十三條第三項）；㈡有配偶而重為婚姻者，在民法上，以前結婚之配偶，於他方以後結婚具備形式的要件時，即可請求離婚（民法第一千零五十二條），即民法第一千零五十三條十年之除斥期間，亦於此時起算；㈢有配偶而重為婚姻者，在刑法上，於以後結婚具備形式的要件時，重婚罪即行成立（刑法第二百三十七條），刑事追訴權之時效，亦即於此時起算；㈣至於關於婚姻有無無效或得撤銷之事由，亦應以具備形式要件之當時，是否存在為斷。此外，關於冠姓，同居等問題，容於婚姻之效力中述之。

「註一」參考司法院二十二年院字第九五五號解釋：「童養媳結婚，若於除夕日舉行拜祖，或其他公開儀式，並有家屬或他人，在場可為證人者，應認為與民法第九八二條之規定相符」。

「註二」參考司法院二十三年院字第一〇二三號解釋：「已扶正之妾，如果具備民法第九百八十二條之結婚要件，應視為有夫之婦。」

第二特區兩法院
首檢喬萬選孫紹康 昨晨舉行宣誓就職
司法部派高三分院長楊鵬監誓 觀禮來賓到吳市長等七百餘人

高三分院首席檢察官喬萬選、及第二特區地方法院首席檢察官孫紹康、於昨晨九時、在該院大禮堂、舉行宣誓就職典禮、司法行政部派高三分院院長楊鵬監誓、茲誌詳情如後、

典禮秩序 （一）宣誓典禮開始、（二）監誓員就席、（三）黨部代表就席、（四）各機關代表就席、（五）來賓就席、（六）宣誓員就席、（七）全體肅立、（八）唱黨歌、（九）向黨國旗及總理遺像行三鞠躬禮、（十）主席恭讀總理遺囑、（十一）靜默三分鐘、（十二）監誓員授印、（十三）喬孫兩首席檢察官宣誓、（十四）監誓員致訓詞、（十五）黨部代表訓詞、（十六）各機關代表致詞、（十七）來賓致詞、（十八）首席檢察官答詞、（十九）禮成、（二十）攝影、

參加人員 今晨前往觀禮者計有吳市長、高二分院長徐維震、特一區法院院長郭雲觀、地方法院長盧益美、司法顧問杜格、法總領代表杜副領事、律師界吳凱聲、江一平、沈鈞儒、陳達銳、市黨部代表毛雲、工部局代表何德奎、司法行政部法權委員關炯之、及司法界各領袖、兩院職員等百餘人、

宣誓情形 行禮如儀後、由監誓員楊鵬授印、喬孫兩檢察受印、並恭讀誓詞云、余敬宣誓、余恪遵總理遺囑、服從黨義、奉行法令、忠心及努力於本職、決不妄費一錢、妄用一人、並決不營私舞弊及授受賄賂、如違背誓言、願受嚴厲之處罰此誓、

楊氏訓詞 宣誓後、由監誓楊鵬代表司法行政部訓詞、略云、檢察制度、在我國關係極為重要、不特代表國家、並代表民衆執行職務云、繼由喬孫兩氏答詞、至十時禮成攝影而散、

佈告

◻第一特院

▼拍賣動產 ▲十月念八日上午十時拍賣蒲昌昆明路一一九號內動產最低價三十元又大昌角山路二三七號內動產最低價卅元▲十月念九日上午九時拍賣徐若江集有恆路爵壽里六二號內動產最低價二百四十元又徐寶泉五〇號內動產最低價十六元二角▲十月念九日上午十時拍賣顧氏又[illegible]安里七號內動產最低價六元三角又王正榮名下動產最低價二十一元九角▲十月念九日上午十一時拍賣韓寶泰小沙渡路四二一號內動產最低價四十元零五角▲十月卅日下午二時卅分拍賣愛姆金維南曼庭海衞路六五一號內E念二號內動產最低價一百零五元一角▲十月卅日上午九時拍賣千操新閘路斯文里十一號內六尺四尺車床各一部最低價一百二十元▲十月卅日上午十一時拍賣陳永清茂海路四五六號內動產最低價一千二百八十元▲十月卅日上午十一時拍賣莊河明北京路七一〇號內小馬達二部最低價六十元▲十月三十一日上午十時至十二時拍賣元記鞋店山西路一〇八號內動產最低價一百零四元五角▲十月三十一日上午十時至十二時拍賣顧龍記愛多亞路五二六號內動產最低價十八元一角又李恆茂北海路四十七號內動產最低價三十六元六角

▼拍賣不動產 ▲十月廿一日起在本院投標十一月四日下午二時開標拍賣黃元芳威海衞路英册道契四九八七號三八七五號及法册道契三六七四號共計地三畝零六厘四毫及其地建築物最低價十七萬一千五百八十四元房價三萬六千一百七十七元

◻地方法院

▼拍賣不動產 ▲十月念八日在本院投標十月念九日開標拍賣邢勝根殷行廠衣號十二圖出字圩十七號二坵則田七畝零四厘四毫最低價二千五百三十五元八角▲十月念八日在本院投標十月念九日開標拍賣周祺生等念三保二區三圖及五圖愛字圩一九九號則田一畝一分六厘二毫最低價四百十八元六角▲十月念八日在本院投標十月念九日開標拍賣趙茂蘭等引翔區念三保九圖邏字圩三九〇號則田一畝五分六厘六毫最低價八百四十五元六角▲十月三十日在本院投標十月三十一日開標拍賣費鴻生江灣區殷七六圖仁字圩十一號二坵計地四分二厘二毫連同地上房屋七間最低價五百四十四元八角▲十月三十日在本院投標十月三十一日開標拍賣徐鴻山等殷行廠衣號五圖下字圩三號一坵則田一畝六分四厘九毫最低價三千另五元三角▲十月三十日在本院投標十月三十一日開標拍賣張貴生江灣廠結號六圖雲字圩八號七坵則田三分三厘一毫又同圖圩八坵則田二分三厘最低價五百四十五元三角▲十月三十日在本院投標十月三十一日開標拍賣韓阿根等念四保四區十九圖鑾字圩二四四號韓惠廷戶則田七分九厘一毫最低價一百二十八元一角▲十月三十日在本院投標十月三十一日開標拍賣姜金桂念四保四區二十圖潔字圩四七五號則田一畝九分九厘五毫最低價三百二十三元一角▲十月卅日在本院投標十月三十一日開標拍賣談裕洲念七保一區十三圖立字圩九七號則田九分五厘三毫最低價五千一百四十六元二角▲十月念六日在本院投標十一月二日開標拍賣洪道生施高塔路七九號內財產最低價四十六元二角▲十月念六日在本院投標十一月二日開標拍賣潘維常漕涇區四圖宿字圩九號十一坵田六畝四分四厘二毫最低價一千二百八十八元四角▲十月念六日在本院投標十一月二日開標拍賣沈梨陶滬南區六圖德字圩一號一八八坵地一分一厘九毫最低價三百八十元零八角▲十月念八日在本院投標十一月二日開標拍賣須陶生等寶邑江灣戴結號十四圖閏字圩四號十二坵則田十三畝二分厘五毫最低價四千七百八十六元二角▲十月三十日在本院投標十一月六日開標拍賣張永康漕涇區念六保念三圖使字圩念四號則田三畝五分四厘四毫連同地上樓房四幢廳屋四間瓦平房五間最低價一千九百四十五元二角▲十月三十日在本院投標十一月六日開標拍賣何步樓廟行路六號租地建築鉛皮平房三間灶披一間最低價一百十元▲十一月三日在本院投標十一月七日開標拍賣王根根引翔區二三保八圖首字圩七八七號田一畝三分二厘一毫及屋後園地一半（丈見實地九分四厘五毫）及地上瓦平房二間半最低地價六百六十元五角房價一百七十元▲十一月三日在本院投標十一月七日開拍賣邢連生引翔區念三保四〇七圖黎字圩九一號瓦屋四間客堂半間及基地一畝零四厘一毫最低價共八百十八元四角▲十一月三日在本院投標十一月七日開標拍賣唐流生漕涇區念四保念六圖豈字圩五七〇號則田一分七厘五毫連同地上平屋三間最低價共二百三十三元七角

判決

◻第一特院

▼民事判決（二十四日）▲上海商業儲蓄銀行小東門分行訴吳成章欠款案（主文）被告應支付原告國幣一千三百六十七元零七分及自民國二十五年六月二十一日起至執行終了日止按月一分之利息訴訟費用由被告負担▲上海工部局訴胡應善捐款案（主文）被告應清償原告國幣五十元零四角前項判決應予假執行訴訟費用由被告負担▲德泰新錢莊等訴信康泰記錢莊等存款案（主文）被告信康泰記錢莊應清償原告德泰新錢莊國幣四千零三十七元九角九分及自民國二十四年二月四日起至執行終結日止週年百分之五之利息又應清償原告義記國幣二千三百二十一元八角四分及自民國二十四年二月四日起至執行終結日止按月七厘之利息如其財產不足清償時由被告朱掌衡孫伯繩余葆三尤連增連帶償還朱掌衡並負清理償還之責訴訟費用由被告信康泰記錢莊負担▲普益地產公司訴陸時芳等租金案（主文）被告陸時芳應給付原告國幣二百五十元被告張宏祖應給付原告國幣二百五十元被告洪昌祥應給付原告國幣三百三十七元訴訟費用由被告等比例負担▲丁民山訴徐寄廎蔣抑之等存款案（主文）被告徐寄廎周守良蔣抑之應於上海通易信託公司破產財團不足清償原告儲蓄存款國幣七千七百七十元零四角六分並過期利息國幣廿二元及就中一百六十五元自民國二十五年三月十五日起九十七元五角自同年三月十四日起七千五百元自同年六月一日起七元九角六分自同年四月二十日起均至同年七月十七日止週年五厘計算之利息時就其不足額之本利連帶負清償之責原告其餘之訴駁回訴訟費用由被告等連帶負担▲中國營業公司與朱楊氏等欠租及減租互訴案（主文）被告朱楊氏應給付原告國幣五百八十九元五角被告陳福臣應給付原告國幣五百二十四元原告對於被告等置於租賃屋內之動產分別限於前記金額範圍內有留置權被告之反訴駁回訴訟費用由被告等比例負担本判決第一項於原告提供担保國幣一千元後准假執行▲永安紡織公司訴孫勳卿求償水腳回扣案（主文）被告應清償原告國幣三百六十元零三角三分及自民國二十五年九月十四日起至執行終了日止週年五厘計算之利息原告其餘之訴駁回訴訟費用被告負担十分之四原告負担十分之六▲華懋鋼窗廠訴方辟和貨欵案（主文）被告應支付原告國幣一千四百五十一元一角三分訴訟費用由被告負担▲夏寬宏訴陳筱月脫離同居關係並交還親子案（主文）原告之訴駁回訴訟費用由原告負担▲正大公司訴仁德紡織公司違約金案（主文）原告之訴駁回訴訟費用由原告負担▲源大豬行訴楊銀友等貨欵案（主文）被告楊銀友應償還原告國幣一千一百九十七元二角五分被告鄭阿斌應償還原告國幣六百七十七元二角五分被告孫永昶應償還原告國幣四百九十元零六分被告裕章應償還原告國幣三百零七元四角一分被告趙坤之應償還原告國幣四十三元七角二分及各自起訴日起至執行終了日止週年五厘之利息前項判決關於被告趙坤之部應予假執行訴訟費用由被告等比例負担▲輪奐公司訴雲洲旅館租金案（主文）被告應支付原告國幣二千五百十四元及自起訴日（即本年十月一日）起至執行終了日止週年五厘之利息前項判決如原告提供國幣一千元或相當價額之有價證券以為担保後准予假執行訴訟費用由被告負担▲馬海洋行訴陶金記等租金及遷讓出屋案（主文）被告陶金記應支付原告國幣一百八十七元被告陳阿慶應支付原告國幣三百五十一元又小銀幣四十四角被告陸根源應支付原告國幣二百十八元被告等均應遷讓出屋原告假執行之聲請駁回訴訟費用除假執行聲請費用由原告負担外由被告等比例負担▲中一信託公司訴洪興電鍍廠租金案（主文）被告應支付原告國幣四百五十二元訴訟費用由被告負担▲鼎成公司訴奚衛記租金及履行保證債務案（主文）被告奚衛記應支付原告國幣二千四百元及自起訴日起至執行終了日止週年五厘之利息如經強制執行而無效果時應由被告瑞康盛記號負代償之責前項判決如原告提供國幣二千元或相當價額之有價證券以為担保後准予假執行訴訟費由被告奚衛記負担▲上海商業儲蓄銀行訴李公顯押欵案（主文）被告應償還原告國幣一萬三千六百十一元六角四分及自本年五月念六日起至執行終了之日止週年九厘之利息被告又應償還原告國幣三千一百零八元及自本年五月念六日起至執行終了之日止週年七厘之利息訴訟費由被告負担▲茂記經租賬房訴錢渭卿等租金及履行保證債務案（主文）被告錢渭卿應支付原告國幣六百三十八元又小銀幣一百三十二角被告湯天富應支付原告國幣二百八十八元又小銀幣五十四角被告陳綬蓀應支付原告國幣三百三十六元又小銀幣九十六角如經強制執行而無效果時應由被告葉金陵負代償之責被告徐樂記應支付原告國幣三百二十九元訴訟費用由被告錢渭卿湯天富陳綬蓀徐樂記比例負担▲馬家生訴朱惠仁保證債務案（主文）被告應清償原告國幣二百五十九元均分十五期給付以一月為一期訴訟費用由被告負担▲輪奐公司訴吳二章租金及遷讓案（主文）被告應償還原告國幣三百六十五元五角八分小洋十二角被告應遷讓承租之雲南路五十八號及六十號房屋交還原告原告假執行之聲請駁回訴訟費用除假執行之部分由原告負担外其餘由被告負担▲鼎豐號訴鋼五特貨欵案（主文）被告應償還原告國幣五十一元六角五分訴訟費用由被告負担本件應予假執行▲英商利威汽車公司訴楊家駒承攬報酬案（主文）被告應償還原告國幣二百零六元六角並自起訴日起至執行終了日止週年百分之五計算之利息訴訟費用由被告負担▲美安公司訴愛夫其伊克好夫租金案（主文）被告應清償原告國幣一百五十元訴訟費用由被告負担▲恆豐地產公司訴徐永喜租金案（主文）原告之訴駁回訴訟費，由被告負担▲英商老公茂有限公司訴吳和臣履行保證債務案（主文）被告應代徐夢谷償還原告國幣三百九十二元四角六分並自民國二十五年二月二十九日起至執行終了日止週年六厘計算之利息訟費用被告負担▲施漢斌訴韓金榮履行保證債務案（主文）被告應代丁春茂償還原告國幣二十元並自民國二十五年四月二十八日起至執行終結日止週年一分六厘之利息訴訟費用由被告負担本件應予假執行▲薛白生訴唐大章借欵及履行保證債務（主文）被告唐大章應償還原告國幣四百元准自判決確定之日起均分二十個月給付如經執行無效時被告丁生李仰高應連帶負代償之責訴訟費用由被告唐大章負担▲蕭春源訴陳彩陶借欵案（主文）被告應償還原告國幣四百元及自本年二月六日起至清償日止按月一分六厘之利息訴訟費用由被告負担▲集廣公司訴鄧詢美租金案（主文）被告應清償原告國幣三百七十五元訴訟費用由被告負担原告提供担保國幣三百七十五元後本判決應予假執行▲野夢齋興記訴裘祖賢等借欵及執行異議等案（主文）被告裘祖賢應清償國幣九百三十八元四角七分及自本年四月七日起至清償日止週年五厘之利息原告其餘之請求駁回訴訟費用由被告裘祖賢負担十分之八餘由原告負担本判決應予假執行▲同念號經租賬房訴孫史卿租金案（主文）被告應清償原告國幣一百七十五元並遷讓淡水路二四弄十九號及二十一號房屋訴訟費用由被告負担▲恆業公司訴李銘齋等租金案（主文）被告李銘齋應清償原告國幣一百五十元如執行無效時由被告鴻大信記烟紙號代償訴訟費用由被告李銘齋負担▲愛四依多逸即多逸洋行主訴戴寶康即大利票號主租金案（主文）被告應清償原告國幣一百十一元八角八分訴訟費用由被告負担▲黃聖褒訴岑德鄰借欵案（主文）被告應清償原告國幣一百三十九元八角及自民國二十五年七月三十日起至清償日止週年五厘之利息訴訟費用由被告負担原告提供担保一百三十九元後本判決准予假執行▲榮昌號訴立昌公泰記行保證債務案（主文）原告之訴駁回訴訟費用由原告負担

▼刑事判決（念四日）▲虹口捕房訴林阿名竊盜案（主文）林阿名竊盜處拘役四十日贓物發還▲虹口捕房訴王子增等鴉片案（主文）王子增張阿富吸用毒品各處有期徒刑一年六月各褫奪公權二年於執行前令入戒烟醫院施以一月以下之禁戒處分紅丸及槍燈等沒收▲虹口捕房訴王子清竊盜案（主文）王子清竊盜處拘役十日贓物發還▲楊樹浦捕房訴程嘉來等妨害自由案（主文）程嘉來無故侵入他人住宅處拘役三十日邵義信無故侵入他人住宅處拘役四十日▲狄思威路捕房訴曹大寶子扒竊未遂案（主文）本件管轄錯誤移送上海地方法院贓物先行發還▲嘉興路捕房訴陳福根竊盜案（主文）陳福根竊盜處拘役五十日贓物發還▲匯山捕房訴張小明毒品案（主文）張小明吸食毒品處有期徒刑一年六月褫奪公權二年於執行前令入戒烟醫院施以一月以下之禁戒處分▲虹口捕房訴王阿清等竊盜案（主文）王阿清季阿根連續結夥竊盜各處有期徒刑九月杜阿海連續結夥竊盜累犯處有期徒刑一年朱根大連續收買贓物處罰金五十元如易服勞役以二元折算一日贓物發還▲老閘捕房訴張阿二竊盜案（主文）張阿二竊盜累犯處有期徒刑九月▲老閘捕房訴陳國良行使偽幣案（主文）陳國良收受後方知為偽造之通用貨幣而仍行使處罰金三十元如易服勞役以二元折算一日偽變角六枚沒收▲總巡捕房訴金鴻章業務侵占案（主文）金鴻章連續業務侵占處有期徒刑六月緩刑二年▲戈登路捕房訴陳桂興傷害案（主文）陳桂興因業務上過失致人於死處有期徒刑八月▲靜安寺捕房訴俞阿何等鴉片烟案（主文）俞阿何幫助他人吸食鴉片處有期徒刑一年褫奪公權一年累犯吸食鴉片處有期徒刑九月褫奪公權一年應執行有期徒刑一年三月褫奪公權一年張道山吸食鴉片處有期徒刑三月褫奪公權一年緩刑二年俞阿何應先送戒烟醫院施以禁戒處分一月以下陳山瑞蔣福生均無罪槍一支燈一只針三支鍋一只鴉片二錢三分均沒收▲靜安寺捕房訴劉忠益等鴉片烟案（主文）劉忠益設所供人吸食鴉片減處有期徒刑二年六月褫奪公權二年鄧瑞寶張德興吸食鴉片累犯各處有期徒刑六月各褫奪公權一年朱阿炳鮑明德徐阿然俞和尚張光池蔣志興吸食鴉片各減處有期徒刑三月鄧瑞寶張德興朱阿炳鮑明德張光池蔣志興均先送戒烟處所限期一月以內勒戒斷癮徐阿然俞和尚各緩刑二年王阿正王正生均無罪槍一支燈一只盤一只鍋一只斗二只灰一小缸烟少許均沒收▲戈登路捕房訴秦佳翔業務侵占案（主文）秦佳翔侵占業務上所持有之物處有期徒刑六月緩刑二年▲鈕懷金訴張鳳石等詐欺傷害案（主文）張鳳石張鳳岐為無罪▲鈕懷金訴張鳳石詐欺傷害並附帶民訴案（主文）本件移送本院民事庭▲盧正祥訴吳阿增恐嚇案（主文）吳阿增無罪▲朱耀文訴楊祝三重利等罪嫌疑案（主文）楊祝三無罪▲應邵氏訴吳惠祥等傷害並附帶民訴案（主文）本件不受理附帶民事訴訟原告之訴駁回▲周元泰訴陳祝三濫發支票並附帶民訴案（主文）陳祝三發支票時故意超過存數處罰金十元如易服勞役以一元折算一日陳祝三應償還民訴原告國幣八十九元六角▲宋仲新訴高伯時濫發支票並附帶民訴案（主文）高伯時連續故意超過存額而發支票處罰金十元如易服勞役以二元折算一日被告應賠償原告國幣一百元▲金少華訴豬明禮詐欺並附帶民訴案（主文）豬明禮無罪附帶民事訴訟原告之訴駁回▲王林氏訴孫王氏等傷害遺棄等罪並附帶民訴案（主文）張周氏傷害人身體處罰金十元如易服勞役以二元折算一日孫王氏無罪王長富及甯波老太婆被訴部分赴不受理附帶民訴原告之訴駁回▲自光訴蔡嘉瑞濫發支票並附帶民訴案（主文）蔡嘉瑞故意超過存額而發支票處罰金十五元如易服勞役以二元折算一日被告應賠償原告國幣一百五十元▲孫國章訴蔣漢城濫發支票並附帶民訴案（主文）蔣漢城故意超過存額而發支票處罰金五元如易服勞役以二元折算一日被告應賠償原告國幣三十一元▲匯山捕房訴張文華等殺人案（主文）張文華共同殺人處死刑褫奪公權終身陳小寶共同殺人處無期徒刑褫奪公權終身▲匯司捕房訴任阿富搶奪案（主文）任阿富搶奪處有期徒刑六月▲老閘捕房訴賈漢禮等鴉片案（主文）賈漢禮以鴉片及烟具供人吸食營利處有期徒刑二年六月褫奪公權二年蔣金杲殷壽濤吸食鴉片各處有期徒刑三月均先送禁戒處所施以一月以下之禁戒處分鴉片烟泡九粒烟槍一支烟燈一盞烟斗烟鍋各二只烟挖七支秤一付烟帳摺二扣均沒收▲老閘捕房訴沈菊泉鴉片案（主文）沈菊泉吸食鴉片處有期徒刑六月褫奪公權一年先送禁戒處所施以一月以下之禁戒處分鴉片烟泡二十粒烟灰少許烟槍五支烟燈四盞烟斗烟鍋各二只烟挖十支秤一付均沒收▲老閘捕房訴趙阿六竊盜案（主文）趙阿六毀越安全設備竊盜處有期徒刑八月▲靜安寺捕房訴黃寶生竊盜案（主文）黃寶生無故侵入他人住宅處有期徒刑三月▲狄思威路捕房訴梁玉春（主文）梁玉春收受贓物處有期徒刑一年六月▲老閘捕房訴范坤生等竊盜等案（主文）范坤生連續竊盜處有期徒刑八月楊金瑞收受贓物累犯處拘役五十日夏阿狗搬運贓物處拘役四十日▲朱渠峯訴吳文海妨害風化案（主文）本件管轄錯誤移送於上海地方法院▲陸金綬訴金麗生濫發支票並附帶民訴案（主文）金麗生無罪附帶民事訴訟原告之訴駁回▲吳欽德訴掌興記濫發支票並附帶民訴案（主文）本件不受理附帶民事訴訟原告之訴駁回▲徐江桴訴吳貴堂等詐欺案並附帶民訴（主文）吳貴堂樂秀賢樂永祥鄔德華均無罪附帶民事訴訟原告之訴駁回▲袁葛氏訴僧秉楠傷害案被告亦對自訴人提起誣告等罪反訴（主文）僧秉楠傷害人身體處罰金三十元如易服勞役以一元折算一日袁葛氏無罪▲戈登路捕房訴余德勝竊盜案（主文）余德勝共同累犯竊盜處有期徒刑二月▲新閘捕房訴周樂吾故買贓物案（主文）周樂吾故買贓物處罰金五十元如易服勞役以二元折算一日林可記不受理▲老閘捕房訴朱明亮竊盜案（主文）朱明亮累犯竊盜處有期徒刑二月贓物還主▲老閘捕房訴陳桂芳吸食海洛英案（主文）陳桂芳吸用毒品處有期徒刑一年六月褫奪公權二年毒品毒具烟單沒收▲老閘捕房訴周阿二等竊盜案（主文）周阿二張連生共同竊盜累犯各處有期徒刑三月贓物主還▲新閘捕房訴張金生妨害權利案（主文）張金生妨害人行使權利累犯處有期徒刑二月▲新閘捕房訴王子和竊盜案（主文）王子和竊盜處拘役五十日▲新閘捕房訴周炳堯侵占案（主文）周炳堯連續侵占處有期徒刑二月

◻第二特院

▼刑事判決 ▲警務處訴阮貴耀妨害農工商案（主文）阮貴耀意圖欺騙他人而偽造已登記之商標處罰金三百元如無力完納以二元折算一日易服勞役偽商標照單沒收▲亞毛史米西傷害案（主文）亞毛史米西傷害人之身體處拘役四十日▲泰昌地產公司鮑家善自訴馮龍根等妨害自由附民訴（主文）本件不受理附帶民事訴訟原告之訴駁回▲白祥琴與陳錫林等誣告及偽證案（主文）陳錫林陸在水（即陸石水）無罪▲唐毛振等恐嚇案（主文）唐毛振曹阿四花阿文施宏才均無罪▲張德炳等虐待案件（主文）張吳氏傷害人之身體處罰金十元如無力完納以一元易服勞役一日張德炳無罪其餘部分不受理▲周馬氏竊盜案（主文）周馬氏連續竊盜處拘役二十日孫長春收受贓物處拘役十五日▲傅小火詐欺案（主文）傅小火以詐術使人將本人之物交付處有期徒刑二月▲劉廉許竊盜案（主文）劉廉許共同竊盜處拘役二十日▲劉漢濤等妨害秩序案（主文）劉漢濤傅朝柏尹家福王棟才管耀廷免訴▲陸永祥為趙秉章詐欺附訴案（主文）附帶民事訴訟原告之訴駁回▲陸永祥自訴趙秉章詐欺案（主文）趙秉章無罪▲薛澤民自訴巴剛侵占及反訴案（主文）巴剛薛澤民均無罪▲薛澤民為巴剛侵占附民訴案（主文）附帶民事訴訟原告之訴駁回▲陳家棣竊盜案（主文）陳家棣毀越門扇竊盜處有期徒刑三月小刀一把沒收▲袁文貴侵占嫌疑案（主文）袁文貴無罪▲李昌汝等竊盜案（主文）王正福累犯結夥三人以上竊盜處有期徒刑八月李昌汝張俊卿免訴▲程桂林竊盜案（主文）程桂林竊盜處拘役十五日鉛皮管一支沒收▲楊榮生毀越安全設備竊盜案（主文）楊榮生毀越安全設備竊盜處有期徒刑六月緩刑二年▲任玉光竊盜案（主文）任玉光竊盜處拘役十五日▲彭士貴竊盜案（主文）彭士貴累犯竊盜處有期徒刑五月▲朱銀泉傷害案（主文）朱銀泉無罪施以感化教育三年▲徐坤全為朱銀泉傷害人死附民訴案（主文）原告之訴駁回▲警務處訴王秀英等傷害並經李銘泉提附民訴案（主文）王秀英共同傷害人之身體處拘役十日共同損壞他人之物處拘役七日執行拘役十五日張鳳仙邢招弟徐桂蓮吳婉珍共同傷害人之身體各處拘役七日共同損壞他人之物各處拘役五日各執行拘役十日楊仁寶金阿琴周琴寶周鳳仙王春梅共同傷害人之身體各處拘役七日被訴毀損部分均無罪葛玉書吳文郁李五妹共同毀壞他人之物各處拘役五日被訴傷害及妨害自由部分均無罪王秀英張鳳仙邢招弟徐桂蓮吳婉珍楊仁寶金阿琴周琴寶周鳳仙王春梅葛玉書吳文郁李五妹均緩刑三年張玉如陸琴仙葛玉書吳文郁李五妹應連帶賠償附帶民事訴訟原告損失國幣二十二元原告其餘之請求駁回▲格利教利也夫等竊盜案（主文）格利敎利也夫戲脫來司基西拉提司拉夫連續結夥三人以上毀越門扇夜間侵入住宅竊盜各處有期徒刑六月山而基山夫連續結夥三人以上毀越門扇夜間侵入住宅竊盜累犯各處有期徒刑八月各於執行前施以感化教育一年陶衛高夫共同以犯竊盜為常業處有期徒刑一年於執行前施以感化教育二年▲樂門司無罪施以感化教育二年鏈子一只鑰匙十一把鉗子一只小刀一把沒收▲程陳氏偽造貨幣案（主文）程陳氏連續行使偽造之通用貨幣處有期徒刑一年六月偽造雙角十八枚模型十只鉛二小塊戥杯一枝小泥盃六只銅絲一小圈沒收丁徐氏無罪▲宋國良搶奪案（主文）宋國良意圖為自己不法之所有搶奪他人動產累犯處有期徒刑四月▲郭根福等自訴陳福庭等背信及侵占案（主文）陳福庭張德林無罪▲王阿寶傷害及恐嚇案（主文）王阿寶傷害人身體處拘役二十日恐嚇部分無罪▲亞利亞比西夫姓尼哥拉名侵占及濫發支票案（主文）亞利亞比西夫尼哥拉發支票時故意將金額超過其存數處罰金三十元如易服勞役以一元折算一日被訴侵占部分無罪▲張阿三偽造私文書及詐欺案（主文）張阿三偽造私文書足以生損害於他人處有期徒刑二月緩刑二年

◻地方法院

▼民事判決（念三日）▲談福記與李芝榮因租金一案（主文）被告等應連帶給付原告國幣一千六日五十四元六角三分原告其餘之訴駁回訴訟費用由被告等連帶負担（念四日）▲洽大豐米行與黃燮記等因貨欵一案（主文）被告黃燮記應給付原告國幣一千一百八十一元被告王順興號應給付原告國幣二十一元五角四分被告吳同興號應給付原告國幣四十元零七角被告徐寶泉應給付原告國幣二十一元六角被告楊舟緒應給付原告國幣十六元七角被告吳阿坤應給付原告國幣五十六元被告符招財應給付原告國幣二十元被告陳喬林應給付原告國幣八元六角被告姚長春應給付原告國幣三十二元五角被告姚長林應給付原告國幣六十三元二角被告許源裕號應給付原告國幣十六元被告何生記應給付原告國幣二十元零四角五分訴訟費用由被告等各按給付金額比例負担▲錢艷桂珍與張順畬因定金及違約金一案（主文）被告應返還原告定金六百元給付原告違約金六百元被告之反訴駁回訴訟費用由被告負担▲大成小學校與潘福鑫因租賃一案（主文）原告之訴駁回訴訟費用由原告負担▲美孚行與江南貨學工業製造廠因貨欵一案（主文）被告應給付原告貨欵一百零一元三角訴訟費用由被告負担▲德泰順柴泰行與祝方三因貨欵一案（主文）被告應給付原告貨欵一百七十七元零一分五厘訴訟費用除和解部份外由被告負担▲張文學與唐五和等因拆屋還地一案（主文）原告之訴駁回訴訟費用由原告負担▲張耕珊與龍爾蓀等因借欵一案（主文）被告應償還原告借欵國幣一千元並自民國念三年十一月十二日起至執行終了日止按月一分三厘之利息如無力清還時由吳史氏負責代償訴訟費用由龍爾蓀負担▲顧振群與朱止榮因房租及遷讓一案（主文）被告應償還原告房租國幣九十一元五角並遷讓出屋訴訟費用除撤回部份三分之一由原告負担外其餘三分之二由被告負担▲開利公司與韓晉卿因貨欵一案（主文）被告應清償原告國幣四十元並自中華民國念四年十月二十五日起至執行終了日止週年六厘之利息訴訟費用由被告負担本件應予假執行▲白金生與楊福雲等因借欵一案（主文）被告楊福雲荃志

質疑

◻分配異議◻

▲問 某甲訴某乙不理欠款、案已在執行之中、忽有丙丁戊己四人、向執行處請求分配、並提出證明債權之文件、經推事核准後、立一分配表、由各債權人按成平均分配、惟甲對於分配辦法、不能同意、請問有救濟方法否、（劉四知）

▲答 債權人係多數時、執行處應作成分配表、指定分配日期、通知各債權人、除依法有優先權利者外、參與分配之債權人、均依債權額比例分配、如債權人對於分配表有不同意者、應於分配前、提出書狀、向該執行法院聲明異議、異議未終結者、該聲明人非自分配之日起、十日內對於他債權人正式起訴、執行處得仍依前定分配表實行分配、凡此均係民事訴訟執行規則、及補訂民事執行辦法所明定、某甲可依此進行也、（昔醉）

◻不予列名◻

▲問 甲乙兄弟兩人、素不和睦、甲祗生一女、無子、乙有子女各一、將來甲去世後、發訃時、甲之女如不願將乙及其子之名列入訃內、未知合法否、（章玲仙）

▲答 訃內應如何列名、法律無明文規定、甲女如欲將訃之格式酌為變更、原非法所不許之事、（昔醉）

◻設定典權◻

▲問 典權、除訂典契外、其典物上之執業證、是否同時亦須由出典人交與典權人、否則典權之成立、有何影響、

▲答 設定典權後、典物之所有權、仍屬於出典人、故土地執業證無移轉占有之必要、（昔醉）

生應各清償原告國幣八十元 原告其餘之訴駁回 訴訟費用由被告楊雲奎志生平均負擔▲陳湧興與王王有因租金及遷讓一案（主文）被告王正有應給付原告租金國幣二百零四元並遷讓租屋租金部份 如經强制執行無效應由被告王福海負代償責任 遷讓部份應予假執行 原告其餘之訴駁回訴訟費用由被告王正有負担四分之三原告負担四分之一▲楊萬興等與邱星池因工資一案（主文）被告應清償原告楊萬興國幣一百二十元 清償原告楊金鳳國幣一百二十六元六角五分九厘 清償原告楊萬昌國幣二十五元 清償原告王勤生及吳錢氏 國幣一百一十六元一角一分二厘 清償原告陳鴻治國幣二十四元清償原告邱鳳崇 國幣五十六元清償原告陳希賢國幣十元清償原告丁小就國幣十元 清償原告楊張氏國幣六十九元零一厘 訴訟費用由被告負担▲依錫生與黃洪生因欠款一案（主文）被告應清償原告國幣二百元並自中華民國二十四年 六月十七日起至執行終了日止 週年百分之十五之利息 訴訟費用由被告負担▲淞百克地產部與王永清等因借款一案（主文）被告王永清王張氏應連帶償還原告國幣一百三十元其中一百元 自民國二十四年九月十九日起三十元自同月三十日起至執行終結日止 按月一分五厘之利息被告葛瑞亭 對於前項債款本利如經强制執行無效應負代償之責任 訴訟費用由被告王永清王張氏連帶負担▲顧玉麟與霍殿臣因押款一案（主文）被告應償還原告押款國幣三百元並自民國念三年八月五日起至執行終了日止按月一分六厘之利息 確認原告就被告所有之吳淞廠間號三十三圖北火字圩六十二號二十三坵業戶 霍殿臣則田五分四厘二毫有抵押權 訴訟費用由被告負担

▼刑事判决（念三日）▲黃萬喜竊盜案（主文）黃萬喜竊盜處有期徒刑二月黃萬喜應賠償原告臧忠亭國幣十五元▲張起興訴張運來侵占案（主文）張運來無罪附帶民訴原告之訴駁回▲朱中文竊盜案（主文）朱中文竊盜處拘役卅日 ▲嚴根生竊盜案（主文）嚴根生夜間侵入竊盜處有期徒刑六月▲黃莫祥傷害致死案（主文）黃莫祥傷害致死處有期徒刑四年 附帶民事訴訟被告應賠償原告國幣五百元原告其餘之訴駁回 ▲史悠祥訴戴仁才詐欺案（主文）戴仁才無罪附帶民事訴訟原告之訴駁回▲周阿龍妨害家庭案（主文）周阿龍意圖姦淫而和誘未滿二十歲之女子脫離家庭處有期徒刑 六月▲徐之清等賭博案（主文）徐二臣袁大楊清國顧金寶陳王貴見張阿三共同在 公共場所賭博財物各處罰金念元 如易服勞役以一元折算一日擔碗一具骰子一粒沒收▲嚴福山竊盜案（主文）嚴福山竊盜處拘役念日▲周萬里僞造貨幣案（主文）周萬里收受後知爲僞造之紙幣而仍連續行使處罰金五十 元如經强制執行 而未完納以一元折算一日 易服勞役裁判確定前羈押日數以一日抵罰金一元 僞造紙幣二紙沒收▲王張氏訴殷光泉詐欺案（主文）殷光泉無罪▲王玉桐等侵入竊盜及收受贓物案（主文）王玉桐夜間侵入有人居住之建築物竊取他人之動產 處有期徒刑六月李長相收受贓物處拘役五十日▲徐周氏妨害家庭案（主文）徐周氏有配偶與人通姦處有期徒刑一月如易科罰金以二元折算一日（念四日）▲張福囡訴賈紀良詐欺等罪案（主文）賈紀良免訴附帶民訴駁回 ▲鍾金寶傷害案（主文）鍾金寶傷害人身體處拘役四十日▲樂廷貴過失致人死案（主文）樂廷貴無罪▲丁根生詐欺案（主文）丁根生意圖爲自己不法之所有 以詐術使人將物交付處拘役四十日▲范光成等傷害案（主文）本件公訴不受理▲馬鴻賢詐欺案（主文）馬鴻賢意圖爲自己不法之所有以詐術 使人將本人之物交付處有期徒刑三月 ▲孟魏氏爲馬鴻賢詐欺附帶馬鴻賢應 返還孟魏氏腿帶一千付▲張有生傷害案（主文）張有生過失傷害人之身體處罰金三十元 如易服勞役以一元折算一日▲王文炳竊盜案（主文）王文炳竊盜處拘役五十日 ▲林金生詐欺案（主文）林金生共同意圖爲自己不法之所有以詐術 使人交付所有物處有期徒刑三月 ▲王文祥等妨害家庭案（主文）王文祥意圖姦淫和誘有配偶之人脫離家庭處有期徒刑四月 王張氏有配偶而與人通姦處有期徒刑三月▲徐柏君竊盜案（主文）徐柏君竊盜處有期徒刑 月▲陳徐氏妨害家庭案（主文）陳徐氏和誘未滿二十歲之女子脫離家庭處有期徒刑 六月緩刑三年▲祝文郎等贓物案（主文）祝文郎共同故買贓物各處有期徒刑二月▲胡文餘等傷害賭博案（主文）陸榮生 意圖營利供給賭博場所 處有期徒刑二月胡文餘劉希产部分不受理牌九六只沒收

＊批 示＊

□第一特院

▼刑事批示（念四日）▲朱寶三爲楊遺生訴案德富等竊盜案 狀請保釋其父朱玉堂由狀悉查汝父 朱玉堂在本案無羈押之必要已函請上海市公安局釋放矣 仰即知照此批

□第二特院

▼刑事批示（念四日）▲渦泉生呈請發給存案支票 由狀悉查該聲請人並未將支票呈案所請應毋庸議仰即知照此批

□地方法院

▼民事執行（念三日）▲沈金妹聲請執行由狀悉仰候傳訊此批 ▲李潘氏聲請執行由狀悉仰候傳案訊必此批▲新華銀行地產部聲請執行由狀悉仰候傳案訊追此批▲郭志健聲請執行 由狀悉仰候傳案訊追此批▲彭蔵公司經租賬房請求執行 由狀悉准即派員執行此批▲中國通商銀行請求執行由狀悉仰提出確定判決之證明 以憑核辦此批▲惟仁公司請求領款由狀悉候傳訊此批▲馬瑞芝狀請繼續執行 由狀悉准即續傳執行此批▲陳銓生狀請屆期繳款由狀悉本案業已續傳執行仰遵期來院繳款 所請展期不准此批▲張鉅□狀請再定期查對由狀悉所請照准此批 陶許氏狀請拍賣由狀悉本案業已拍賣定十一月七日開標此批▲杜寶田狀請拘債務人執行由狀悉 本案業據該民聲請定期查對債務人財產以備抵還 所請拘案執行暫從緩議此批▲張滿莊狀請定期拍賣此批 ▲鴻盆號賬房狀請查封 由狀悉准予查封仰於十月三十日上午九時來院前往查封此批▲周鳳祥狀請展緩執行 由狀悉着速繳清繳所請不准此批▲陳文龍狀請銷案由狀悉據請銷案應予照准此批▲慶華坊經租處狀請查封動產由狀悉查封顧裕□動產 已飭拍賣行鑑價候具復過院再行核辦此批▲張葆璋狀請執行由狀悉 准即檢同單送請鑑價此批▲金愼之狀請拆除鐵門 由狀悉仰於十一月六日上午十時帶同和解筆錄來院聽訊此批（念四日）▲景記公司聲請執行由狀悉仰候傳案訊追此批

＊公示送達＊

□第一特院

▼民事案件▲瑞昶盛記莊與周麟寶等因欠租一案被告 周麟寶王永泰應爲送達之處所不明 文件無從送達▲通和有限公司與院光興因欠租一案 被告院光興應爲送達之處所不明文件無從送達▲鄭佐記經租賬房與黃雨案等因欠租一案 被告葛洪生應爲送達之處所不明文件 無從送達▲愼生源等與楊世德堂等因欠款一案 被告楊明生黃詠琴朱蓋雲楊達卿黃晉庭 應爲送達之處所不明文件無從送達 ▲夏章斌與周孝蔭因借款一案被告周孝蔭 應爲送達之處所不明文件無從送達 ▲吳俊氏與沈雲水因票款一案被告姚雲水應爲送達之處所不明 文件無從送達▲虞志瑞與張嘉新因欠款一案被告張嘉新應爲送達之處所不明 文件無從送達▲美國鮮橘水股份有限公司與章孟實等 貨款一案前因被告章孟實朱亦宜應爲送達之處所不明文件無從送達 ▲薛茂祥行經租處與朱彤等因租金一案 被告朱彤章應爲送達之處所不明文件無從送達 ▲英商平治明公司與長春旅社因給付租金一案被告長春旅社孔茂如應爲送達之處所不明 文件無從送達

▼定期審開▲張少卿等與甯波實業銀行等因存款一案 本院於十一月五日上午十一時開審▲合興號與廣東兄弟樹膠公司因確認質權一案 本院於十一月六日上午九時十分開審▲奧斯蘭達與莊鑄九等因欠款一案本院於十一月十六日下午二時卅分開審▲朱春林與徐德潤等因欠租一案 本院於十一月十七日下午三時開審▲稽信之與徐鳳儀等因貨款一案本院於十一月十九日上午十時開審▲鄭保安與夏成達等因借款一案本院於十一月念日 下午二時十分開審▲王文皋等與李康伯等因確認抵押 及優先權無效一案本院於十一月念三日 下午二時卅分開審▲福同公司與汪漢光等因借款一案本院定十一月念七日上午九時開審

□第二特院

▼民事案件▲浙江興業銀行徐新六與黃葆良因欠款一案 前因被告黃葆良應爲送達之處所不明特此公示送達▲趙杏卿與毛阿寶因脫離同居關係一案 前因被告毛阿寶應爲送達之處所不明特此公示送達

▼定期開審▲戎品鑑與李紀新爲欠租一案規定十一月十八日 下午三時五分開審▲李志超與華興烟公司爲 保證金一案規定十一月十八日下午三時十分開審

□地方法院

▼定期開審▲潘雲標與忻信康因貸款事件定於十一月十七日 上午九時開審▲上海永成銀公司與陳振邦等 因借款事件定於十一月十八日下午二時念分開審

公債與金市

多空掉期下公債市盤旋

昨日華商證券交易所各債券市況、距離十月期之停拍、雖僅兩日、八盤 然仍多空陣容之均衡、整個過程、平心而論、疲乏中仍屬風平浪靜、絕鮮動人表演、盤旋徘徊、集中掉期、下星期一爲本月期存限、最後柏板之期、屆時或以浮多浮空之被迫調劑而引起相當變化也、昨市四盤之經過、初開之際、多頭掉期者、至爲踴躍、故毛盤市價、過程疲憊、自始至終、在三十三號元十四號拋售下、一致跌落一二三角、次盤繼續下游、未稍或已、統丁以下、再小一角二角、後市狀況過程轉堅、客幫忽施抵補、市價起落、因呈下跌、先後回漲一二三角、收市一盤、流言復起、故市價趨疲、四盤結果、較昨一致跌落二三角至四五角之間云、茲將各債市價、列表統計於後、

債別	前開	最高	最低	後收	較前	差額
統戊十月	五九.七〇	五九.七五	五九.六〇	五九.六五	跌〇.一五	〇.一五
統戊十一月	五九.九〇	五九.九五	五九.七五	五九.八五	跌〇.一五	〇.二〇
統丁十月	六一.三〇	六一.三〇	六一.〇〇	六一.一〇	跌〇.三〇	〇.三〇
統丁十一月	六〇.八五	六〇.八五	六〇.五〇	六〇.五〇	跌〇.四〇	〇.三五
統丙十月	六〇.〇〇	六〇.〇五	五九.七〇	五九.七五	跌〇.五五	〇.三五
統丙十一月	六〇.二〇	六〇.二五	六〇.〇〇	六〇.〇五	跌〇.四〇	〇.二五
統乙十月	六二.九五	六三.一〇	六二.八〇	六二.九〇	跌〇.二〇	〇.三〇
統乙十一月	六三.三〇	六三.三〇	六三.〇五	六三.〇五	跌〇.五〇	〇.二五
統甲十月	六七.九五	六八.〇五	六七.七五	六七.七五	跌〇.四五	〇.三〇
統甲十一月	六七.九〇	六七.九〇	六七.七五	六七.八〇	跌〇.三〇	〇.一五
金長十月	未開出					
金長十一月	未開出					
九六十月	九.二〇	九.二五	九.一〇	九.一五	跌〇.二〇	〇.一五
九六十一月	九.三五	九.三五	九.二五	九.二五	跌〇.二〇	〇.一〇

標金更無變動

初因純金關漲開高盤 後賣多求少漸呈回低

—半天結果祇升一角—

昨十月廿四日週六、金交祇上午半天營業、標金仍少變動、偏然在一千一百五十七元內外盤旋、純金關金俱漲、晨開後會一度升到五十七元六角、後賣戶頗多、步跌、退至五十六元四角、計半天一元二角差次、結果較上日祇回大一角、自晨大條長另六二五、美銀勿動、匯兌英平、美升、生金漲一辨士半、關金大二厘、標金九時開盤、爲一千一百五十七元二角、福申福興永元茂永春元永來進、又升四角、九時念五分、達五十七元六角、慶發永生元昌恆餘成大等賣出、匯豐掛牌勿動、價步跌一元二角、十一點一刻、退爲五十六元四角、治豐永進、拉上五角、見五十六元九角、此後散戶售、復至五十六元四角、最後重升四角、及十二點收盤、價爲一千一百五十六元八角、茲以半天市價列後、

▲前市 十一月份

開盤	一千一百五十七元二角
最高	一千一百五十七元六角
最低	一千一百五十六元四角
收盤	一千一百五十六元八角
補水	一千一百五十三元
登賬價格 十月	一千一百五十三元
十一月	一千一百五十五元
十二月	一千一百五十七元

交換所交換數報告

上海聯合準備委員會 票據交換所十月二十四日票據總數、國幣六千一百九十萬〇五千〇六十一元〇七分、內計交換數二千一百〇四萬九千一百五十元四角三分、轉賬數三千四百 念九萬九千四百四十一元二角九分代收數錢業二百六十萬〇 九千四百七十七元五角四分、其他二百九十四萬六千九百八十六元八角一分、又上海銀行業同業公會聯合準備委員會昨日公單拆款息、每千元每日一角、銀行承兌匯票九十日期貼現率、每千元每日一角二分、

輪船進口報告

▲十月二十四日到▼

新江天	由甯波	招商
甯興	由甯波	三北
建國	由長江	招商
廣祥	由啓東	滬啓
蘇州	由香港	太古
明生	由天津	怡和

輪船出口報告

▲甯波班▼

新江天	念六日	招商
甯興	念六日	三北
新北京	念七日	太古
新甯紹	念七日	甯紹
新鴻興	廿七日	達興

▲長江班▼

江順	念六日	招商	漢口
湘和	念六日	怡和	漢口
大通	念六日	太古	漢口
新甯興	念七日	三北	漢口
公和	念七日	怡和	漢口
寶和	念八日	怡和	宜昌
江新	念八日	招商	漢口
瑞和	念九日	怡和	漢口
江安	念九日	招商	漢口
長興	三十日	三北	漢口
怡和	三十日	怡和	漢口

▲南華班▼

蘇州	念五日	太古	汕港粵
綏陽	廿六日	太古	汕港粵
濟南	念七日	太古	廈港粵
貴生	念七日	怡和	汕港粵
海亨	念八午	招商	香港粵

▲北洋班▼

湖南	念四午	怡和	青烟津
定生	廿六日	怡和	威烟津
順天	廿六日	太古	青烟津
新疆	念六日	太古	青島
怡生	廿七日	怡和	青島
海口	念八日	太古	青烟津
盛京	三十日	太古	威烟津

▲通揚班▼

大達	念五日	大達
隆大	念五日	大通
大和	念六日	大達
正大	念六日	大通
大慶	廿七日	大達
志大	念七日	大通
大豫	念八日	大達
鴻大	念八日	大通

▲瑞安平陽班▼

新瑞平	念五日	瑞平沙	申平
福興	念七日	樂瑞平	申平
瑞平	廿九日	楚瑞平	申平
三江	卅一日	瑞瑞平	申平
新瑞安	二日	樂瑞平	申平

▲溫州班▼

海晏	念九日	招商	溫州

▲福州班▼

靖安	廿五午	三北	福州

▲溫台班▼

舟山	念六日	定海石	聯安
達興	念七日	定海黃	嚴聯安
穿[illegible]	念八日	穿定石	海聯安
益[illegible]	念九日	定坎樂溫	聯安
大華	三十日	穿海石海	聯安
台州	卅一日	定海石海	聯安

外洋出口輪船期

▲香港小呂宋班▼

傑克遜	念八日	美郵
坎拿大	四日	昌興

▲世界班▼ 哈立遜 十一月三日 大來

▲西雅圖班▼ 傑弗遜 念七日 美郵

▲英國倫敦班▼ 考夫 三十日 大英

▲法國馬賽班▼ 阿羅梅斯 卅一日 法郵

▲廈港爪哇班▼ 芝沙力 念七日 渣華

▲舊金山紐約班▼ 批亞士 廿四日 大來

▲溫哥武班▼ 亞洲皇后 卅一日 大來

▲德國亨堡班▼ 康脫佛田 卅一日 亨郵

▲澳州班▼ 登達 十一月十日 大英

▲印度班▼

▲意國曲里斯班▼ 希里拉 十一月三日 大來 寶保司 十一月七日

氣象報告

徐家匯天文台昨日下午四時三十分氣象預報云、山東周圍天晴、有西南至西北風、黃河流域有西北風、揚子上中游風平浪靜、揚子上游天晴、有晨霧及東南風、東海及台灣上、有東北至東南風、太平洋上、颶風將繼續向西北西方向前進、又昨日下午三時前二十四小時內本埠氣溫最高八一・三、最低五七・七、去年同日最高七二・七、最低六六・二、

長安公墓

〇土地高燥深不見水 〇水陸交通運柩便利 〇章程函索而索即奉 〇穴長丈二闊八尺 〇停柩殯所不取分文 〇每穴價目洋四十元代築碑塊美觀堅固 〇孩穴價目洋廿二元立碑永久保管 〇法租界天主堂街永興里電話八三一七九號

事務所

本公墓如蒙各界認穴繳款及委託代辦工程等一切事務請概與本公墓事務所接洽繳款正式收據由董事長暨會計董事簽名蓋章爲憑否則無效又應葬戶需要業經添購地畝擴充墓穴特此聲明

回力球場

每晚八時起賽 星期日午后加日場 霞飛路亞爾培路口

1	歐蘭加
2	普登巧
3	勞萊查
4	伊利古咸
5	蘇羅沙伯
6	爾加

1	海拉多
2	莫克力骨
3	依甲蘇
4	安杜利
5	依思高
6	沙特浪谷

1	亞爾培地
2	后蘭多
3	阿斯佩蒂
4	加拉地
5	拉靡司
6	阿拉那

1	賈多
2	卡禮加
3	拉飛爾
4	杜樂仙
5	齊棣法
6	楚曼地

◀醫生用以樂其妻孥康其病家▶

之偉大健康保障

具此偉大助力於醫生之健康保障即世界馳名補血健腦 韋廉士醫生紅色補丸與兒科良藥嬰孩自己藥片是也下錄杜正卿醫師來書即其証例之一杜醫現任福建古田縣政府保安隊醫官兼古田痲瘋醫院及史犖伯中學校醫生近自其寓所（古田二保四十九號）來書云『余因醫務煩勞致身體虧弱精神疲憊自服 韋廉士醫生紅色補丸精神煥發體氣壯旺內子於客秋產後體氣虛損服 韋廉士醫生紅色補丸後未幾身體壯健舍間子女偶有不適但投嬰孩自己藥片亦奏奇效凡遇病家患貧血體虛神衰力弱以及婦女疾病者投以韋廉士醫生紅色補丸咸收美滿之效果舍下合家之得享康樂病家之獲免疾苦皆出自韋廉士醫生紅色補丸及嬰孩自己藥片之所賜也感佩』

韋廉士醫生紅色補丸 統治血虧腦弱各症屢試屢驗嬰孩自己藥片爲治理小兒胃腸及出牙各症之美味王道靈藥 各藥房皆有出售或逕向上海江西路四五一號韋廉士醫生藥局函購定價韋廉士醫生紅色補丸每瓶一元五角六瓶八元嬰孩自己藥片每瓶七角六瓶三元五角郵力一概不取

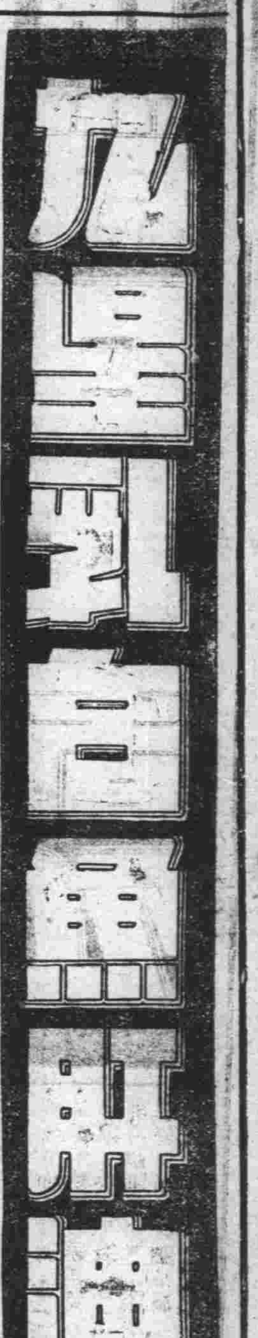

補血強身

人造自來血

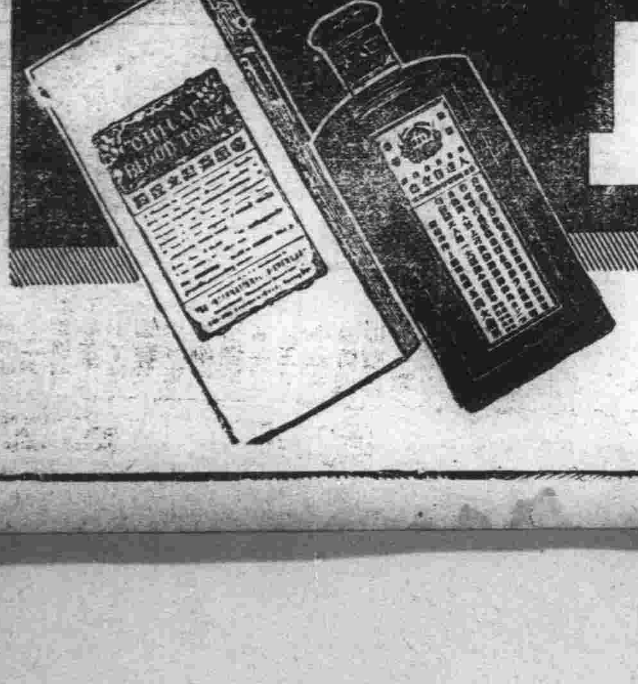

市上補劑充斥、多標新炫異、誇大其辭、殊鮮實效、故富於經驗者始終信服人造自來血、蓋本品係依據生理實驗之科學製劑、功效準確、無寒燥滯膩諸弊、服過者類能道之・

大瓶二元　小瓶一元二角

五洲藥房發行